

# Programa de Integração

*“Só se aprende a fazer fazendo e só fazendo se sabe do quanto se é capaz”*

TEXTO REFORMULADO EM MARÇO DE 2016 E ADAPTADO EM NOVEMBRO DE 2021 PARA  
MODALIDADE A *DISTÂNCIA*

## O QUE É A ESCOLA DE PAIS DO BRASIL

### *Um pouco de história:*

No início dos anos 60 do séc. XX, a família passava por abalos muito significativos que a levariam a grandes transformações nas décadas seguintes. Os pais, face às novas demandas da sociedade, achavam-se preocupados quanto à educação dos seus filhos. No Brasil, particularmente o ano de 1963, foi de fortes conflitos político-sociais: greves, desafios ao governo constituído, tudo levando a um confronto que desaguardaria no movimento armado de 31 de março de 1964.

Foi em meio a essa situação de conflito social, que atingia a grande maioria da população brasileira e trazia enormes preocupações às famílias que, atento a essa problemática, um grupo de religiosos da Igreja Católica, juntamente com inúmeros casais, na cidade de São Paulo, reuniram-se com a finalidade de estruturar um movimento que pudesse ajudar os pais na difícil tarefa de educar os filhos. Liderados por Madre Ighes de Jesus, Pe. Corbeil, Maria Junqueira Schmidt, casal Alzira e Antonio Lopes, entre tantos outros, esse grupo, em 16 de outubro de 1963, no salão nobre do Colégio Madre Alix, na cidade de São Paulo, aprovou o primeiro Estatuto da Sociedade que estabeleceu as normas para o seu funcionamento. Nascia a **Escola de Pais!**

Sua primeira diretoria ficou assim constituída:

Presidente de Honra: Padre Leonel Corbeil

Presidente: Casal Alzira e Antonio Fernandes Lopes

Vice-Presidente: Casal Francisco Papaterra Limongi

1º Secretário: Aluisio Camargo

2º Secretário: Aluysio Geraldo F. Camargo

1º Tesoureiro: Claudio Cinelli

2º Tesoureiro: Walfrido de Souza Freitas

Esta Assembleia de fundação contou com a presença de 58 casais, além de 13 religiosos católicos (padres e freiras). Os fundadores da Escola de Pais, embora católicos, não subordinaram o movimento à sua igreja e o tornaram aberto a todos os casais, independente de raça, condição social, credo religioso ou filiação política.

A semente da Escola de Pais caiu em terreno fértil. Já no seu **1º Congresso Nacional**, em 1964, estiveram presentes delegações de algumas cidades do interior de São Paulo e dos estados do Rio Grande do Sul, Rio de Janeiro, Santa Catarina, Minas Gerais e Ceará, ainda que não estivessem com núcleos da Escola de Pais devidamente formados.

Desde o início, a Escola de Pais se preocupou com a formação dos seus líderes e com um temário capaz de atender às necessidades dos pais e conseguir as mudanças familiares perseguidas por seus fundadores. Para tanto, formou um Conselho Técnico Superior, embrião do futuro Conselho de Educadores.

Em 22 de junho de 1966, a entidade realizou uma Assembleia Geral Extraordinária para reforma dos seus estatutos. Essa reforma trouxe importantes alterações para o seu funcionamento: alterou o nome para **Escola de Pais Nacional**, cuja sede permaneceu em São Paulo, e criou um Conselho Consultivo, posteriormente denominado Conselho de Educadores. Este importante órgão da instituição era, como ainda hoje, responsável pela orientação psicopedagógica do movimento. Foi formado por importantes educadores e profissionais da área de educação.

Esse primeiro Conselho, aprovado pela Assembleia Geral Extraordinária, ficou assim constituído: Profa. Maria Junqueiro Schmidt, madre Cristina Maria, Profa. Terezinha Fran, Profa. Consuelo Soares Neto, Pe. Huylo Quintanilha, Pe. Paul Eugène Charbonneau e os casais: Oswaldo de Barros, Luiz Arrobas Martins, Odilon de Melo Franco, Joaquim Souza Campos e Hain Gruspun.

Em 10/09/1976 a AGE altera parcialmente os Estatutos para modificar o nome da entidade que a partir de então passa a se chamar **ESCOLA DE PAIS DO BRASIL**.

O movimento crescia ano após ano, atingindo o seu ponto culminante em 1983 quando contava com 155 Seccionais e reunia em seus congressos nacionais cerca de 2.000 participantes. Toda esta expansão foi conseguida, embora com dificuldades pontuais, sem sacrifício de sua unidade doutrinária e sua estrutura institucional. Por elementar e justo reconhecimento deve-se salientar o papel insuperável do casal Antonio e Alzira Lopes, que presidiu a Escola de Pais durante 21 anos (1963 a 1984), com sucessivas reeleições. Durante esse longo período, Dona Alzira – como se tornou nacionalmente conhecida no universo da EPB – foi de grande importância na expansão do movimento: conseguiu manter a EPB em todo o território nacional, trabalhando da mesma maneira, com uniformidade de propósito, temário e metodologia. Sob a direção deste casal, a EPB influenciou movimentos similares na América do Sul e Portugal.

### ***A ASSOCIAÇÃO ESCOLA DE PAIS DO BRASIL:***

A Associação Escola de Pais do Brasil, é uma Pessoa Jurídica de Direito Privado, de origem cristã, supra confessional, sem fins econômicos, de caráter filantrópico e educacional. Um movimento particular de voluntariado, gratuito que está aberto a pais e educadores de qualquer raça, condição social, credo político, religioso ou nível intelectual. Seu trabalho representa um “aprendizado em ação”, ajudando os pais a encontrar caminhos para os problemas que os afligem em sua tarefa educativa.

Sua sede nacional, no momento, é em São Paulo, à  
Rua Bartira, 1094 – Perdizes – CEP: 05009-000 – Tel./fax: (11) 3679-7511

<https://escoladepais.org.br/contato/>

Site: <https://escoladepais.org.br/>

## ORGANOGRAMA

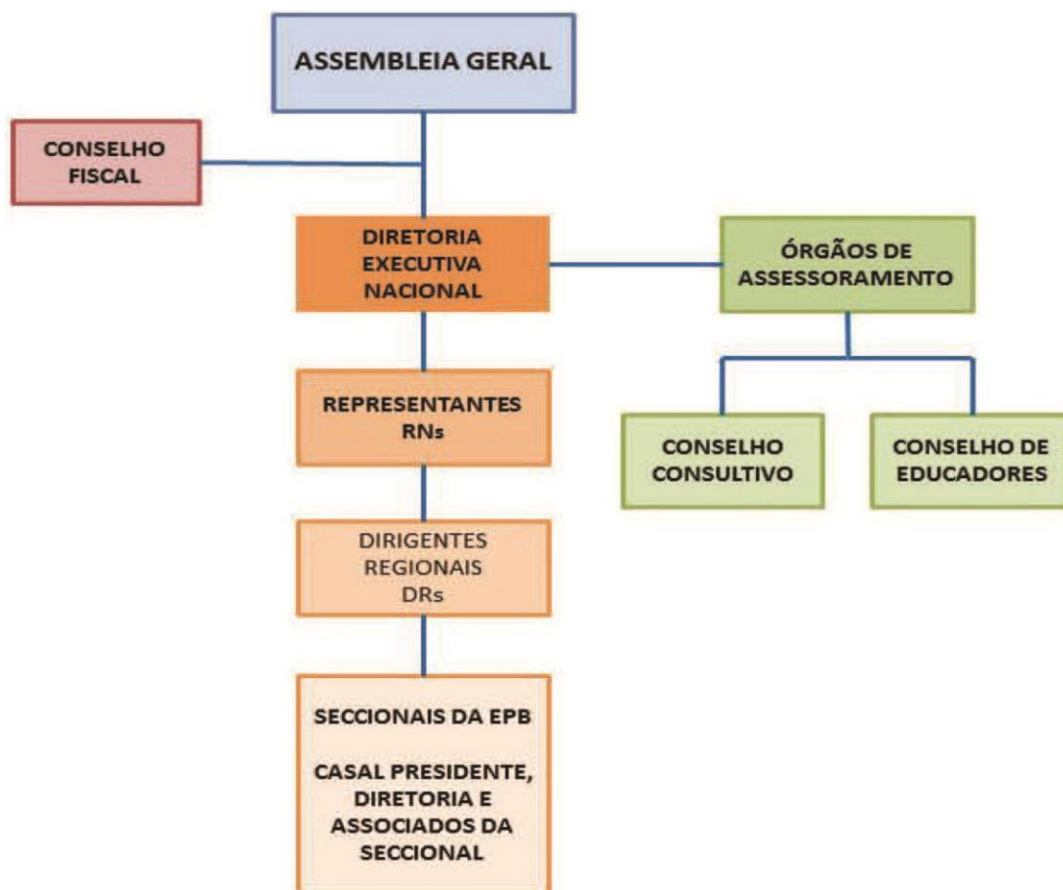

## **ESTRUTURA LEGAL:**

- ❖ **Assembleia Geral Ordinária e Extraordinária:** Órgão supremo da Associação e, dentro dos limites da lei e do Estatuto, toma toda e qualquer decisão do seu interesse. Suas deliberações vinculam a todos, ainda que ausentes ou discordantes.
- ❖ **Diretoria Executiva Nacional:** Órgão superior na hierarquia administrativa, sendo de sua competência administrar a entidade e desenvolver ações para o seu normal funcionamento. Decide sobre todo e qualquer assunto de ordem econômico-financeira, administrativa, jurídica ou social de interesse da Associação, nos termos da lei e do Estatuto. É composta de Presidente de Honra: Margarida e Manuel Lessa Ribeiro (in memoriam), um casal presidente, um casal vice-presidente e oito casais diretores.

### ATUAL DIRETORIA EXECUTIVA NACIONAL

**Presidência:** Iracema Lourdes Simioni Wobeto e José Alberto Wobeto

Vice-presidência: Marlene de Fátima Merege Pereira e José Carlos Pereira

Congresso: Cinthia Santini Alves de Oliveira e Célio Alves de Oliveira

Doutrina: Teresinha Bunn Besen e Brani Besen

Comunicação: Sonia Maria Ferreira Santos e José Geraldo dos Santos

Normatização: Vera Lúcia Canal Spricigo e Orlando Spricigo

Financeiro e Patrimonial: Joana A. F. C. Cezimbra e Reinaldo Almeida Cezimbra

Integração Nacional: Marama Farias Labrunie e Marcos Moraes Labrunie

Relações Públicas: Leide Leal Costa e Francisco Carlos Costa

Administrativo: Patrícia Zanetti Faria e Antonio Marcos Faria

Diretoria Adjunta de Apoio a Inovação: Camila Oliveira Leopoldo e Frederico Leopoldo.

- ❖ **Conselho Fiscal:** Composto de três membros titulares e igual número de suplentes. Tem a responsabilidade de examinar os livros de escrituração, com poderes para apreciar os relatórios de desempenho financeiro e contábil e de operações patrimoniais.

### ATUAL CONSELHO FISCAL

**Membros Titulares:** Celso Luiz Christ, Lorivanda Barbosa de Oliveira Neto, Miguel Rosa dos Santos

**Membros Suplentes:** Carolina Borges de Oliveira, Suzivane Batista da Silva Amaral, Hélio de Almeida Gomes

- ❖ **Órgãos de Cooperação e Orientação:** Formados pelo Conselho Consultivo e Conselho de Educadores.
  
- ❖ **Conselho Consultivo** – Tem por finalidade assessorar a Diretoria Executiva Nacional, prestando-lhe cooperação permanente. Apreciar e emitir parecer em matéria considerada de relevância, nas áreas administrativa e operacional. É composto pelos casais Representantes Nacionais (RN's), pelos casais ex-presidentes da Diretoria Executiva Nacional (DEN), pelo casal-presidente da DEN e pelo casal-presidente do Conselho de Educadores.

#### ATUAL CONSELHO CONSULTIVO

**Presidentes: Regina Lustre Azevedo Gabriele e Armando Gabriele**

**Conselheiros: Conselho Consultivo**

RN/SP – Regina Lustre Azevedo Gabriele e Armando Gabriele Filho – Seccional de São Paulo/SP

RN/AL –Terezinha Sampaio Falcão e Djalma Navarro Falcão – Seccional de Salvador/BA

RN/BA –Maria Izabel Passos Imbiriba e José Luiz de Lalor Imbiriba – Seccional de Salvador/BA

RN/GO – Marlene Calixto da Mota Brito e Carlos Vieira de Brito – Seccional de Goiânia/GO

RN/MS – Lorivanda Barbosa de Oliveira Neto e Antônio Clemente Oliveira Neto – Seccional de Campo Grande/MS

RN/MG – Ana Maria de Oliveira Silva e Murilo Martins da Silva – Seccional de Belo Horizonte/MG

RN/PB – Maria Lúcia Teixeira Nunes e Antônio Ferreira Nunes – Seccional de Campina Grande/PB

RN/PR – Helena Maia da Silva e José Ariston da Silva – Seccional de Curitiba/PR

RN/PE – Edna Moraes da Silva Cunha Araújo e Antônio Sérgio de Araújo – Seccional de Recife/PE

RN/RS – Marilene Rauber Ebone e José Adoril Ebone – Seccional de Marau/RS

RN/SC – Maria de Fátima do Espírito Santo Baldissera e Idovino Baldissera – Seccional de Videira/SC

Presidente da DEN – Iracema Lurdes Simioni Wobeto e José Alberto Wobeto – Seccional da Grande Florianópolis/SC

Presidente do Conselho de Educadores – Regina Célia Simões de Mathis e Ruy de Mathis – Seccional de São Paulo/SP

Ex-presidente da DEN - Darlene Luzia Pereira Silva e Onildo Alves da Silva – Seccional de Goiânia/GO

Ex-presidente da DEN - Terezinha Sampaio Falcão e Djalma Navarro Falcão – Seccional de Salvador/BA

Ex-presidente da DEN - Gesmir da Silva Debre e José Antônio Debre – Seccional de Mogi das Cruzes/SP

**Conselho de Educadores** – Formado por pessoas de notória competência educacional e do casal-presidente da DEN. Compete ao Conselho de Educadores a orientação doutrinário-filosófica da EPB, o planejamento do Congresso Nacional e a definição de metodologias e temas dos círculos de debates.

#### ATUAL CONSELHO DE EDUCADORES

**Presidentes: Regina Célia e Ruy de Mathis**

**Conselheiros do Conselho de Educadores:**

Frei Almir Ribeiro Guimarães; Helena Sigaud, Ilham e Jean Khater Filho; Pe. João Edênio Valle; Maria Christina Siqueira de Souza Campos; Maria Rita e José Carlos Seixas; Verônica e Enéas Cezar-Ferreira; Zilpha e Ivo Nascimento, Edna M. da Silva Cunha Araújo e Antônio Sérgio Araújo; Cínthia Santini Alves de Oliveira e Célio Alves de Oliveira; Iracema Lourdes Simioni Wobeto e José Alberto Wobeto.

## **VISÃO, MISSÃO E OBJETIVOS**

### **Nossa visão**

Queremos ser conhecidos como referência de assuntos de educação, voltada para a melhoria das relações familiares.

### **Nossa missão**

Ajudar pais, futuros pais e agentes educadores a formar verdadeiros cidadãos.

### **Nossa Causa**

Formar pessoas felizes, socialmente responsáveis e emocionalmente equilibradas.

- 1. Objetivos Externos:** Tem como público-alvo: Pais, Futuros Pais, Agentes Educadores, Cuidadores e indiretamente crianças e adolescentes e visa:
  - ✓ Conscientizar os pais de sua responsabilidade e do seu papel na educação dos filhos, no seu próprio desenvolvimento e no seu inter-relacionamento. A Escola de Pais do Brasil, de maneira criativa, procura conscientizar os pais sobre a melhor maneira de conduzir o desenvolvimento dos filhos, em cada fase da sua vida.
  - ✓ Atualizar e transmitir conhecimentos básicos de psicologia e de técnicas pedagógicas que favoreçam a reformulação de conceitos e a melhoria da convivência entre pais e filhos.
  - ✓ Aprimorar a formação dos pais, preparando-os para acompanhar as mudanças universais profundas e rápidas.

- ✓ Promover maior aproximação família/escola na perspectiva de uma educação integral do ser humano. Busca conscientizar os pais quanto à necessidade de trabalharem em conjunto com os professores na educação dos filhos.
- ✓ Valorizar, fortalecer e defender a família, analisando o papel do pai e da mãe na sociedade de hoje.

**2. Objetivos Internos:** Tem como público-alvo Associados da Escola de Pais do Brasil, sendo estas pessoas que colaboram efetivamente para que os objetivos da entidade sejam atingidos, respeitam o estatuto, regimento interno, atuando com entusiasmo e dedicação. Para tanto, a EPB objetiva treinar, capacitar e atualizar os associados através de:

- ✓ Congresso Nacional
- ✓ Revisões Nacionais, Regionais, Estaduais, Locais;
- ✓ Seminários;
- ✓ Cursos de Capacitação.

### ***METODOLOGIA DO TRABALHO:***

Para desenvolver a sua ação, a Escola de Pais do Brasil promove **Círculos de Debates** onde são discutidos assuntos referentes à educação de filhos e a busca de novos caminhos. Essas reuniões se realizam em colégios, clubes, empresas, igrejas, condomínios ou em qualquer lugar onde haja a possibilidade de reunir pessoas interessadas em educação. A Escola de Pais do Brasil convida para uma ação prática, visando a construção de uma sociedade melhor, mais fraterna e mais feliz.

O trabalho se realiza em todo território nacional de uma mesma forma, obedecendo às mesmas normas, seguindo um mesmo temário. Assim, é possível se manter a unidade nacional, atingindo os objetivos propostos pela Associação.

A Escola de Pais do Brasil pretende preparar a família para que ela possa cumprir de forma adequada o seu papel e se torne instrumento para um mundo novo. Para isto terá de se conscientizar:

- Da sua força real como formadora de seus filhos.
- De que é a educadora do novo ser e formadora de sua consciência.
- Que deve estar aberta e atualizada com relação às fases de desenvolvimento de seus filhos.
- De que será da participação das famílias, em prol de um mesmo objetivo, que se poderá esperar uma mudança para melhor.



A Escola de Pais do Brasil propõe uma metodologia de trabalho de grupo denominado **Círculos de Debates**, base sobre a qual se apoia o seu fundamento, onde todos são responsáveis pelas atividades, fazendo-as com entusiasmo e interesse.

Esta é a filosofia da Escola de Pais do Brasil para o fortalecimento da família e para o enfrentamento da pressão sociocultural que tende à massificação. O futuro da família vai depender da capacidade dos pais de oferecer à educação de seus filhos, os rumos que determinarem como melhores.

A família é o primeiro ponto de relacionamento entre pessoas com idades, culturas e ideias diferentes e deve sempre irradiar afeto, bondade, amor, ternura, perdão e partilha. A Escola de Pais do Brasil é um espaço já reconhecido em todo o país, onde seus associados trabalham voluntariamente em busca de um mundo melhor.

### ***TEMÁRIO:***

1. Educar é um desafio
2. Valores e limites na educação
3. Pai, mãe e agentes educadores
4. A educação do nascimento à puberdade
5. Adolescência: o segundo nascimento
6. A sexualidade no ciclo de vida da família
7. Cidadania e cultura da paz

### ***OUTRAS ATIVIDADES:***

Uma instituição não nasce pronta e precisa muito da cooperação, da compreensão, da ajuda e dedicação de seus componentes. Para o seu trabalho, a Escola de Pais do Brasil conta com uma estrutura bem diversificada, que oferece vários campos de ação, respeitando as possibilidades de cada um em seu engajamento.

A EPB não se limita à sua atividade principal, os Círculos de Debates. Internamente tem uma série de reuniões que servem para o desenvolvimento pessoal, trabalhos associativos e planejamentos. Dentre esses destacamos:

**1 - Revisão Nacional:** os associados são convidados, anualmente, para um encontro nacional. Historicamente presencial, contava com a participação de seus líderes. Com a expansão digital, esse evento pode ser realizado de forma on-line e permite a participação de todos seus associados. Encontro muito especial de amorização, capacitação e estudo. Os participantes se dedicam a um verdadeiro retrospecto de suas atividades, planejamento e conagração.

**2 - Revisões locais e estaduais:** Nesses encontros, realizados semestralmente, são abordados temas que contribuem para o crescimento do grupo, de interesse da família, aprofundamento e atualização do temário e das ações sociais.

**3 - Reuniões:** com agendas próprias em cada seccional, o grupo se encontra para fazer o planejamento das ações sociais como círculos e palestras, participação no Congresso Nacional e outros eventos, debater um tema específico, permitir entrosamento e fortalecimento e atualização.

**4 - Comemorações de datas específicas:** como Dia da Família, Natal e formatura de novos associados.

**5 - Congresso Nacional:** este é o grande momento de nossa Instituição. O Congresso Nacional da Escola de Pais do Brasil é um evento de caráter formativo destinado aos associados da EPB, aos professores, aos pais, avós, cuidadores e outros interessados na formação educacional. Historicamente realizado em São Paulo, aproveitando o feriado de Corpus Christi, os associados e convidados de todo o país se reúnem para um grande Congresso. São centenas de participantes que se irmanam num grande encontro nacional. Conferências, painéis, grupos de interesse, momentos de confraternização, enfim, dias de verdadeiro encontro de irmãos. Com o advento da era digital, O Congresso Nacional da Escola de Pais do Brasil cumpre seu papel com alcance ilimitado.

**6 - Seminários locais, regionais, estaduais ou interestaduais:** Destinados ao grande público, é uma especial ocasião para a Escola de Pais do Brasil divulgar os seus ensinamentos. A comunidade é convidada a participar e, assim, tomar conhecimento do que é a EPB, o que tem feito e a que se propõe.

**7.. Palestras:** normalmente a EPB é convidada a ministrar temas sobre família, nos mais diversos locais como associações, empresas e colégios. São oportunidades de divulgar a EPB e realizar suas ações sociais em prol da comunidade

**8 - Webinars:** são palestras transmitidas pelo canal - Escola de Pais do Brasil - no YouTube, com a responsabilidade de uma instituição de mais de meio século de atuação social e educacional com foco preventivo e orientativo. Os convidados para essas transmissões são especialistas, estudiosos e profissionais de reconhecido e profundo conhecimento. Nesses eventos, a Escola de Pais do Brasil busca transmitir para mães, pais, futuros pais, educadores e todas as pessoas interessadas em educação, informações, orientações e dicas práticas sobre a educação com foco no relacionamento familiar. As Webinars são transmitidas, ao vivo e permanecem gravadas, permitindo rever ou assistir em momento mais adequado.