



RELATORIO DE IMPACTO SOCIAL 2022

EPB ESCOLA
DE PAIS
DO BRASIL

sumário

1 quem somos	04
1.1 Sobre a EPB	
1.2 estrutura organizacional e Governança	
1.3 Pilares da atuação	
2 IMPACTOS DA ATUAÇÃO	11
2.1 Alcance da EPB em 2022	
2.2 Atualização e capacitação	
2.3 outras ações	
2.4 Impactos da atuação social	
2.5 Repercussão do trabalho da EPB	
3 transparência	23
3.1 Balanço Patrimonial	
3.2 Demonstrações Financeiras	
3.3 Parecer do Conselho Fiscal	
4 OLHANDO PARA O FUTURO	28
5 CONVITE À PARTICIPAÇÃO	29

EXPEDIENTE

Escola de Pais do Brasil - EPB

Rua Bartira, 1094 - Perdizes
CEP 05009-000 - São Paulo / SP

Coordenação da Publicação

José Alberto Wobeto

Equipe de Edição

Vera Lucia Canal Spricigo

Teresinha Bunn Besen

Fotos

Acervo EPB

Diagramação

Lógica Comunicação e Marketing

CONTATOS

Whatsapp:

+55 11 95312-6011

www.escoladepais.org.br



/escoladepaisdobrasil



/escoladepais.org.br



Acesse nosso canal

“

MENSAGEM DA PRESIDÊNCIA DA DIRETORIA EXECUTIVA NACIONAL



É COM imenso orgulho que apresentamos este Relatório de Impacto Social de 2022 com os dados das atividades de voluntariado da Escola de Pais do Brasil na educação familiar. Em um ano marcado por desafios, conseguimos alcançar resultados surpreendentes graças ao empenho e dedicação de nossos voluntários.

Nossas atividades envolveram a participação de mais de 10.000 pais e responsáveis, que tiveram a oportunidade de aprender e compartilhar experiências sobre educação e desenvolvimento de seus filhos. Com isso, mais de 20.000 crianças foram beneficiadas por ensinamentos alicerçados em valores éticos que farão a diferença em suas vidas.

Como fruto desse trabalho, pudemos observar uma melhora significativa na relação entre pais, filhos e educadores, refletindo em um ambiente mais harmonioso e propício ao aprendizado.

Acreditamos que a educação familiar é fundamental para transformar o futuro e construir uma sociedade mais justa e igualitária. E é justamente por isso, que nosso trabalho como voluntários da Escola de Pais do Brasil é tão importante e tem um impacto tão significativo.

O ano de 2022 passa a ser um marco importante para a Escola de Pais do Brasil, não só pelos resultados significativos de seu impacto social, mas também pelo processo de atualização de sua identidade visual. Em trabalho realizado com a participação de suas lideranças e associados, a nova marca representa a modernidade, a forma como quer se comunicar e a seriedade com que a Escola de Pais do Brasil atua na sociedade. Com essa iniciativa a EPB confirma sua disposição de conectar-se cada vez mais com o seu público. Demonstra igualmente seu propósito de ampliar sua visibilidade, motivando o quadro de associados a demonstrar sua capacidade de atuação social e de contribuir com o fortalecimento da instituição.

Queremos agradecer a todas as pessoas que colaboraram para que os resultados espelhados neste relatório fossem alcançados. Um agradecimento especial aos nossos voluntários, cujo esforço foi e continua sendo essencial para o sucesso de nossas atividades. Acreditamos que juntos, podemos fazer a diferença e transformar o futuro.

**IRACEMA LOURDES SIMIONI WOBETO
e JOSÉ ALBERTO WOBETO**

Casal Presidente da Diretoria Executiva Nacional

RELATÓRIO DE IMPACTO SOCIAL 2022

1 quem somos

A ESCOLA DE PAIS DO BRASIL é uma instituição gratuita, com mais de 59 anos de atuação. Colabora para que os pais e educadores tenham acesso a conteúdo variado, rigorosamente selecionado e de qualidade, disponibilizado em diferentes canais e que se relacionam com as necessidades para bem educar.

1.1 SOBRE a EPB

A ESCOLA DE PAIS foi criada para auxiliar os mais diversos tipos de família na educação dos filhos. O objetivo é orientar e acolher pais, mães e educadores nos maiores desafios da criação.

Nunca pais e filhos estiveram tão desejosos de ter respostas objetivas e concretas para seus problemas diários como nos dias de hoje. Todos sabem que as condições da sociedade são reflexo das condições dos lares. As mudanças que ocorrem em nossas famílias serão espelhadas especialmente numa sociedade em transformação como a sociedade brasileira. A Escola de Pais do Brasil - EPB busca soluções inovadoras para a educação familiar, valorizando o diálogo, a compreensão, aprendizado lúdico e relacionamento harmonioso entre pais, filhos e educadores.

A EPB aborda os mais diversos aspectos sobre a educação dos filhos, sendo fonte de ajuda para os pais. Sempre atenta, acompanha os avanços da ciência, da psicologia, da sociologia e da pedagogia. Num mundo moderno onde as transformações ocorrem com muita velocidade pela facilidade de acesso e disseminação da informação, a EPB leva a melhor orientação aos pais e educadores.

A atuação presencial e virtual permite que a EPB desenvolva suas atividades em todas as cidades do Brasil, e no exterior, em eventos planejados e organizados para permitir a participação de qualquer pessoa.

Queremos empoderar pais, mães e educadores para se sentirem mais seguros na hora de educar. Acreditamos na força do coletivo e buscamos estabelecer conexões verdadeiras e profundas baseadas na troca de experiências.

Sabemos da importância de pais e educadores se sentirem acolhidos e compreendidos. Por isso, temos a missão de ser o ponto de apoio das famílias em suas maiores dores e dificuldades, o ombro amigo que escuta e orienta. Queremos amenizar sentimentos de medo e culpa que atingem grande parte das mães e pais na hora de educar. Acreditamos que o conhecimento é a chave para transformar o mundo. Queremos aprimorar a formação de famílias e educadores para que possam criar cidadãos melhores para a sociedade.

1.2 Estrutura organizacional e governança

A estrutura organizacional da EPB encontra-se em sintonia com as demandas da sociedade por meio da representatividade de pessoas que atuam voluntariamente, comprometidas com a promoção do desenvolvimento das famílias. Sua estrutura é composta pelo seguinte organograma:



ASSEMBLEIA GERAL

Órgão supremo da Associação dentro da Lei e do Estatuto, constituída por todos os associados.

CONSELHO FISCAL

Órgão de Fiscalização da gestão financeira. Composto por 3 membros titulares e 3 suplentes.

DIRETORIA EXECUTIVA NACIONAL

Órgão superior na hierarquia administrativa. Constituída de 1 casal Presidente, 1 casal Vice-Presidente e 8 casais Diretores.

ÓRGÃOS DE ACESSORAMENTO

Órgãos de cooperação e orientação à Diretoria Executiva Nacional.

- **CONSELHO CONSULTIVO**

Constituído pelos casais Representantes Nacionais - RN's, casal Presidente da Diretoria Executiva Nacional - DEN, casal Presidente do Conselho de Educadores - CEDUC e casais ex-Presidentes da Diretoria Executiva Nacional, em atividade.

- **CONSELHO DE EDUCADORES**

Composto de no mínimo 12 membros, e no máximo 30 e do casal Presidente da Diretoria Executiva Nacional.

REPRESENTANTES NACIONAIS - RN'S

Casais Representantes da EPB em cada Estado e no Distrito Federal. Atualmente os RN's estão presentes nos Estados de: Alagoas, Bahia, Goiás, Mato Grosso do Sul, Minas Gerais, Paraíba, Paraná, Pernambuco, Rio Grande do Sul, Santa Catarina e São Paulo.

DIRIGENTES REGIONAIS - DR'S

As Seccionais de uma determinada Região de um Estado são representadas por Dirigentes Regionais. Hoje são 20 os DR's distribuídos nas diversas regiões onde a EPB atua.

SECCIONAIS e NÚCLEOS

Composta por 46 Associações afiliadas, a Escola de Pais do Brasil, possui representantes em mais de 60 municípios de 14 Estados e no Distrito Federal. As Seccionais têm personalidade jurídica e estatuto próprios e funcionam com a assistência e o reconhecimento expresso da Diretoria Executiva Nacional.

Governança

A DIRETORIA Executiva Nacional vem desenvolvendo intenso trabalho de consolidação de estratégias e instrumentos, que possibilitam a expansão da atuação da associação e o enfrentamento dos novos desafios impostos pelos tempos atuais. As estratégias têm sido implementadas pela Diretoria Executiva Nacional com apoio dos Conselhos Consultivo e de Educadores e o envolvimento dos mais de 500 voluntários associados.

EQUIPE DE GOVERNANÇA • DIRETORIA EXECUTIVA NACIONAL

CASAL PRESIDENTE

IRACEMA LOURDES SIMIONI WOBETO e JOSÉ ALBERTO WOBETO
SECCIONAL DE FLORIANÓPOLIS/SC

CASAL VICE-PRESIDENTE

MARLENE DE FÁTIMA M. PEREIRA e JOSÉ CARLOS PEREIRA
SECCIONAL DE CURITIBA/PR

CASAL DIRETOR DE DOCTRINA

TERESINHA BUNN BESEN e BRANI BESEN
SECCIONAL DE FLORIANÓPOLIS/SC

CASAL DIRETOR DE COMUNICAÇÕES

SÔNIA MARIA FERREIRA SANTOS e JOSÉ GERALDO DOS SANTOS
SECCIONAL DE JOÃO MONLEVADE/MG

CASAL DIRETOR FINANCEIRO E PATRIMONIAL

JOANA A. FERRAZ C. CEZIMBRA e REINALDO ALMEIDA CEZIMBRA
SECCIONAL DE SALVADOR/BA

CASAL DIRETOR DE CONGRESSO

CINTHIA SANTINI ALVES DE OLIVEIRA e CÉLIO ALVES DE OLIVEIRA
SECCIONAL DE JOAÇABA e HERVAL D'OESTE/SC

CASAL DIRETOR DE INTEGRAÇÃO NACIONAL

MARAMA FARIAS LABRUNIE e MARCOS MORAES LABRUNIE
SECCIONAL DE SALVADOR/BA

CASAL DIRETOR ADMINISTRATIVO

MARILÊS A. BORGES DE OLIVEIRA e ANILTON BORGES DE OLIVEIRA
SECCIONAL DE VIDEIRA/SC

CASAL DIRETOR DE NORMATIZAÇÃO E APOIO ÀS SECCIONAIS

VERA LÚCIA CANAL SPRICIGO e ORLANDO SPRICIGO
SECCIONAL DE VIDEIRA/SC

CASAL DIRETOR DE RELAÇÕES PÚBLICAS E SOCIAIS

LEIDE LEAL COSTA e FRANCISCO CARLOS COSTA
SECCIONAL DE ANÁPOLIS/GO

CONSELHO FISCAL

TITULARES

Celso Luiz Christ • Seccional de Erechim/RS

Lorivanda B. de Oliveira Neto • Seccional de Campo Grande/MS

Miguel Rosa dos Santos • Seccional de Goiânia/GO

SUPLENTES

Jairo Marcelo Santos • Seccional de Alagoinhas/BA

Suzivane Batista da Silva Amaral • Seccional de Recife/PE

Hélio de Almeida Gomes • Seccional de Belo Horizonte/MG

CONSELHO CONSULTIVO

ATUAL CONSELHO CONSULTIVO - PRESIDENTES

Regina Lustre Azevedo Gabriele e Armando Gabriele • RN São Paulo

CONSELHEIROS

RN/AL • Terezinha Sampaio Falcão e Djalma Navarro Falcão • Salvador/BA

RN/BA • Maria Izabel Passos Imbiriba e José Luiz de Lalor Imbiriba • Salvador/BA

RN/GO • Marlene Calixto da Mota Brito e Carlos Vieira de Brito • Goiânia/GO

RN/MS • Lorivanda Barbosa de Oliveira e Antônio Clemente Oliveira Neto • Campo Grande/MS

RN/MG • Ana Maria de Oliveira Silva e Murilo Martins da Silva • Belo Horizonte/MG

RN/PB • Maria Lúcia Teixeira Nunes e Antônio Ferreira Nunes • Campina Grande/PB

RN/PR • Adriana M. R. Castanhel e Francisco Carlos Castanhel • São Miguel do Iguacu/PR

RN/PE • Edna Moraes da Silva Cunha de Araújo e Antônio Sérgio de Araújo • Recife/PE

RN/RS • Marilene Rauber Ebone e José Adoril Ebone • Marau/RS

RN/SC • Maria de Fátima do Espírito Santo Baldissera e Idovino Baldissera • Videira/SC

Presidente da DEN • Iracema L. S. Wobeto e José Alberto Wobeto • Grande Florianópolis/SC

Pres. Cons. de Educadores • Cíntia de Oliveira e Célio de Oliveira • Joaçaba e Herval D'Oeste/SC

Ex-presidente da DEN • Darlene Luzia Pereira Silva e Onildo Alves da Silva • Goiânia/GO

Ex-presidente da DEN • Terezinha Sampaio Falcão e Djalma Navarro Falcão • Salvador/BA

Ex-presidente da DEN • Gesmir da S. Debre e José Antônio Debre • Mogi das Cruzes/SP

CONSELHO DE EDUCADORES

PRESIDENTES

Cíntia Santini Alves de Oliveira e Célio Alves de Oliveira

CONSELHEIROS

Ana Magano Henriques e Eloi de Andrade Henriques

Edna Moraes da Silva Cunha Araújo e Antônio Sérgio Araújo

Frei Almir Ribeiro Guimarães

Helena Sigaud

Ilham El Maerrawi e Jean Khater Filho

Iracema Lourdes Simioni Wobeto e José Alberto Wobeto

Maria Rita e José Carlos Seixas

Regina Célia de Mathis e Ruy de Mathis

Verônica Ferreira

Zilpha Nascimento e Ivo Nascimento

SECRETARIA

Secretária Executiva • Albertina Piza • São Paulo/SP



1.3 PILARES DA ATUAÇÃO

MISSÃO • VISÃO • VALORES • SUSTENTABILIDADE=

MISSÃO:

Ajudar pais, futuros pais e agentes educadores a formar verdadeiros cidadãos

VISÃO:

Ser reconhecida como referência em assuntos de educação e relacionamento familiar.

VALORES:

- O respeito ao ser humano e à vida;
- A família como principal agente formador;
- A moral, a ética, a transparência, a cidadania, a liberdade, e a justiça.

DESENVOLVIMENTO SUSTENTÁVEL (ODS):

No âmbito de sua atuação a EPB busca atender aos seguintes Objetivos de Desenvolvimento Sustentável (ODS):

- Paz, justiça e Instituições Eficazes <https://brasil.un.org/pt-br/sdgs/16>
- Educação de Qualidade <https://brasil.un.org/pt-br/sdgs/4>
- Igualdade de Gênero 5 <https://brasil.un.org/pt-br/sdgs/5>
- Redução das desigualdades 10 <https://brasil.un.org/pt-br/sdgs/10>

LINHA PEDAGÓGICA

É **DEFINIDA** por um grupo multidisciplinar de pessoas de notória competência educacional, entre os quais, pedagogos, médicos, psicólogos e sociólogos que compõem o Conselho de Educadores da Escola de Pais do Brasil.

OBJETIVOS

- Capacitar e aprimorar a formação de pais, futuros pais, cuidadores e educadores;
- Valorizar, fortalecer e defender a família;
- Conscientizar da paternidade e maternidade responsáveis;
- Preparar os pais para o mundo em constante mudança na perspectiva de uma educação integral do ser humano;
- Atualizar e transmitir conhecimentos básicos de psicologia e de técnicas pedagógicas que favoreçam a reformulação de conceitos e a melhoria da convivência entre pais e filhos.



PÚBLICO BENEFICIADO

PAIS, mães, futuros pais, avós, tios, cuidadores, professores e demais agentes educadores.

Forma de atuação

A EPB atua na área de educação e atualização, ajudando pais, futuros pais e todas as pessoas que direta ou indiretamente influenciam crianças e jovens, no sentido de melhor conduzir seus filhos e educandos a partir de reflexões e da conscientização do seu papel de educadores.

O trabalho da EPB é voluntário e gratuito, desenvolvido por associados capacitados para coordenarem Ciclos de Debates, Palestras, Cursos, Webinars, incentivando os participantes a compartilhar suas experiências, dúvidas, preocupações, dificuldades para educar, sempre em busca dos melhores caminhos e estratégias no processo educativo.

O caráter é preventivo/orientativo e permite, através da sua metodologia, manter o interesse dos pais, pois enfoca a real problemática educativa de cada grupo, de forma dinâmica e interativa.

BENEFÍCIOS ESPERADOS

- Melhoria na comunicação, no diálogo e na convivência entre pais e filhos;
- Definição de limites de forma mais adequada;
- Melhor orientação para uma sexualidade sadia e responsável;
- Prevenção quanto aos riscos sociais;
- Melhor atendimento às necessidades dos filhos, preparando-os para o “mundo”.

EIXOS DE AÇÃO

- Compartilhamento do conhecimento e articulação com escolas, instituições públicas e privadas;
- Parcerias com Empresas, Instituições e Órgãos Públicos;
- Parcerias com especialistas nas áreas afins.

O QUE NOS MOTIVA

Contribuir para formar pessoas felizes, emocionalmente equilibradas e socialmente responsáveis.

O QUE FAZEMOS EM PROL DAS FAMÍLIAS E SOCIEDADE

- Ciclos de Debates
- Webinars
- Cursos e Palestras
- Seminários e Congressos
- Revistas entre outros

2 IMPACTOS DA ATUAÇÃO

2.1 ALCANCE DA EPB em 2022

É **COM** satisfação que apresentamos os resultados alcançados em 2022. Resultado do trabalho incansável e comprometido de seus voluntários permitido alcançar números expressivos de impacto social.

514 ENCONTROS DECORRENTES DA REALIZAÇÃO DE 86 CICLOS DE DEBATES/CURSOS, COM 2.974 PARTICIPANTES E 3.058 FILHOS BENEFICIADOS.



Videira/SC



Erechim/RS



Recife/PE

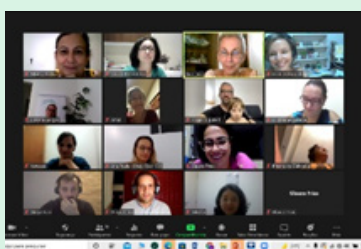

Turma 2/2022 on-line
Seccional Virtual

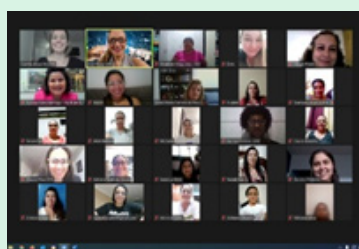

Turma 15/2022 on-line
Chapadão do Céu/GO



Guarapuava/PR



Curitiba/PR



Sorocaba/SP



Chapecó/SC



Teotônio Vilela/AL



Erechim/RS



João Pessoa/PB



Piracicaba/SP



Tupã/SP



Céu Azul/PR



São Miguel do Iguazu/PR



Santa Bárbara do Oeste/SP



Joaçaba e Herval d'Oeste/SC

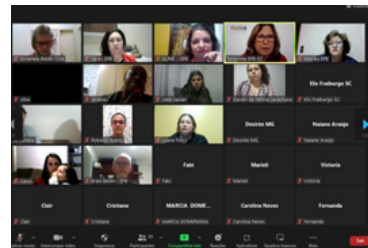

Turma 10/2022 on-line
Florianópolis/SC

8 seminários com participação de 1.795 pessoas

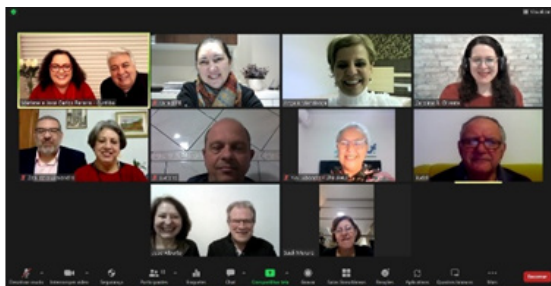

Seminário de Curitiba/PR



Seminário de Goiânia/GO

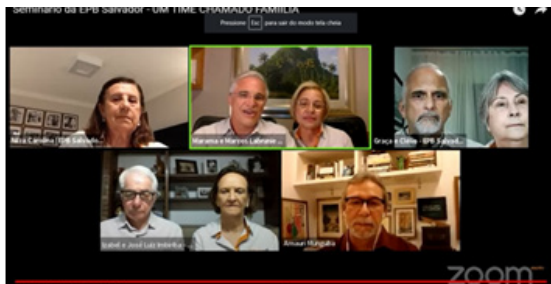

Seminário de Salvador/BA



Seminário de Erechim/RS



**169 PALESTRAS/LIVES/WEBINARS e eventos LOCAIS
CHEGARAM a 12.186 PARTICIPANTES**



Joaçaba/SC



On-line Belo Horizonte/MG



Alagoinhas/BA



Salvador/BA



Muritiba/BA



Piracicaba/SP



Santa Bárbara do Oeste/SP



Marau/RS



Goiânia/GO



Urussanga/SC



Videira/SC

OUTROS EVENTOS



Confraternização em Campo Grande/MS



Arrecadação de livros em Chapecó /SC



Feijoada em Videira/SC

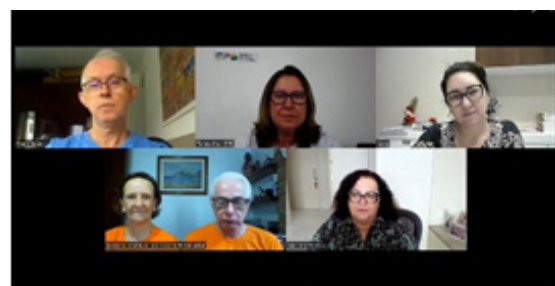

Avaliação: Curso aplicado em Salvador/BA



Integração voluntariado em Getúlio Vargas/RS

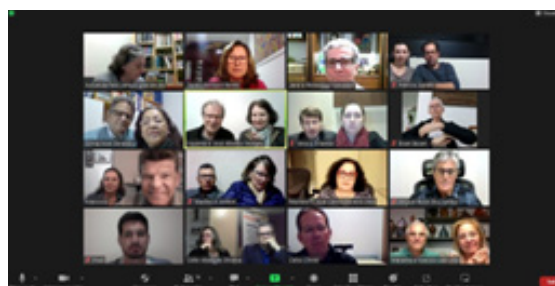

Diretoria Nacional em reunião de trabalho



DEN trabalhando na nova ID Visual da EPB

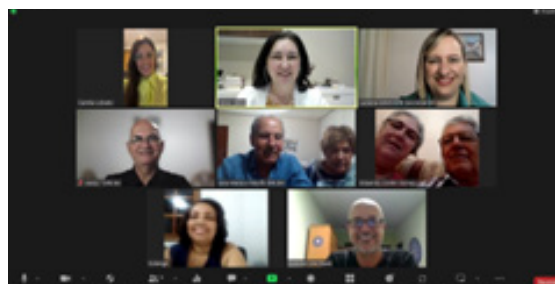

Planejamento de Evento Belo Horizonte/MG

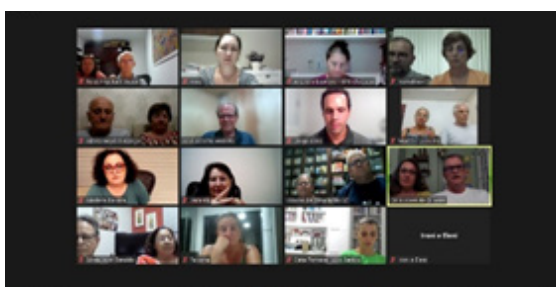

Planejamento conjunto com as Seccionais



Confraternização em Salvador/BA

35 WEBINARES e TRANSMISSÕES AO VIVO NO CANAL DO YOUTUBE, COM 67.500 VISUALIZAÇÕES

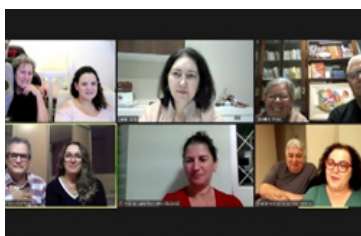

Bastidores Webinar 05/Maio
Um olhar para a Adoção

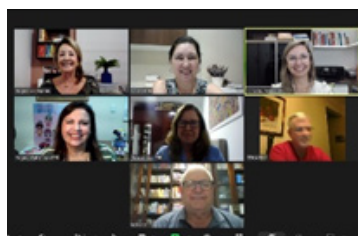

Bastidores Webinar 21/Nov
Quebrando Tabu: criar filhos é desafiador sim

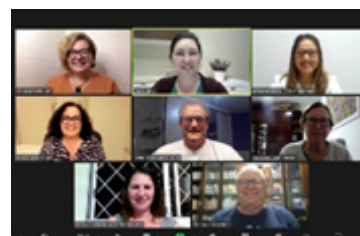

Bastidores Webinar 17/Out
Relacionamentos saudáveis precisam de conhecimento de si e do outro



Bastidores Webinar 30/Mai
Adolescência, juventude e as telas

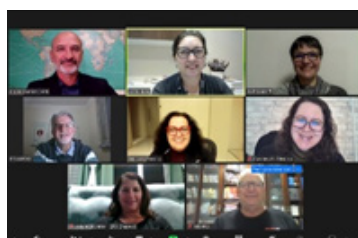

Bastidores Webinar 07/Nov
Dialogando sobre o bullying

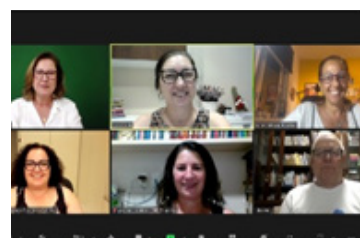

Bastidores Webinar 05/Dez
A coletividade na criação de filhos



Bastidores Webinar 05/Set
Saúde Mental: como cuidar cuidando-se?



Bastidores Webinar 07/Mar
Família como Lugar de Acolhimento e Diálogo

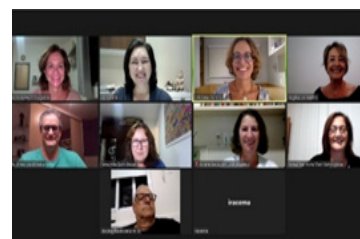

Bastidores Webinar 21/03
Funções e relações na família



5.530 INSCRITOS NO CANAL DO YOUTUBE QUE RESULTARAM EM MAIS DE 10.200 HORAS DE EXIBIÇÃO



CONGRESSO NACIONAL DA EPB IMPACTOU MAIS DE 4.750 PESSOAS



58 ºCongresso Nacional



58 ºCongresso Nacional

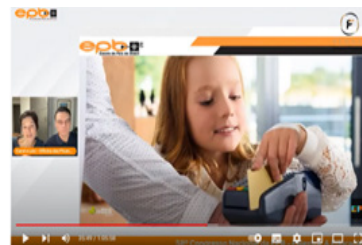

58 ºCongresso Nacional

- As Publicações no Facebook tiveram o alcance de 595.954 pessoas;
- As Publicações no Instagram tiveram o alcance de 492.092 pessoas;
- Site teve publicação de mais de 24 artigos inéditos e mais de 41 mil visitantes;
- Eventos em parcerias com a OPEE e Programa Reconecte do Ministério da Mulher, Família e Direitos Humanos, chegaram a mais de 3 mil participantes.



Reconecte Anápolis/GO



Reconecte Goiânia/GO



Reconecte Anápolis/GO



Parceria com OPEE



Parceria com OPEE

2.2 ATUALIZAÇÃO e CAPACITAÇÃO CONTINUADA DOS ASSOCIADOS

- Revisões Locais: realizadas em 10 Seccionais, com 135 participantes;
- Revisões Regionais: realizadas em 17 Seccionais, com 178 participantes;
- Revisões Estaduais e Interestaduais: realizadas em 33 Seccionais, com 356 associados;
- Revisão Nacional: participaram 447 associados;
- Programa de Integração: participaram 31 novos voluntários e 20 foram certificados;
- Programa de Formação de Coordenadores para 44 voluntários;
- Capacitação a 75 coordenadores de cursos/círculos.

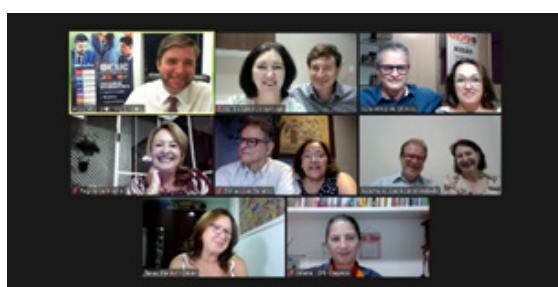

Revisão Nacional

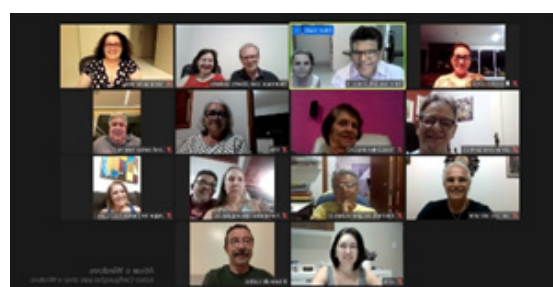

Planejamento 2022/GO e AL

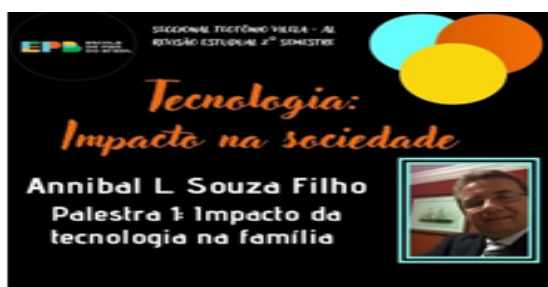

Revisão Estadual AL



Revisão Região Sul

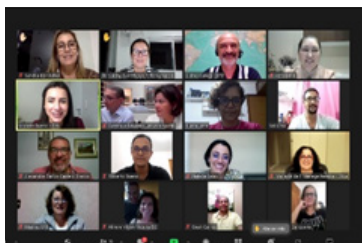

Programa de Integração 2022

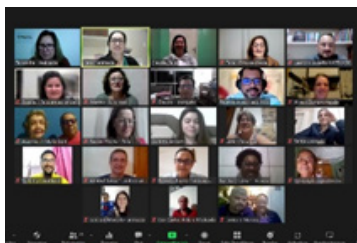

Programa de Formação de Coordenadores 2022



Revisão inter-regional MG/SP/MS



Revisão Interestadual Nordeste

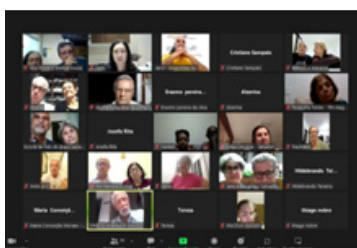

Estudo: Seccionais Nordeste



Estudo: Joaçaba e Herval D'Oeste/SC



Planejamento de ações à distância



Capacitação: Equipe de Coord. de Ciclos e Cursos

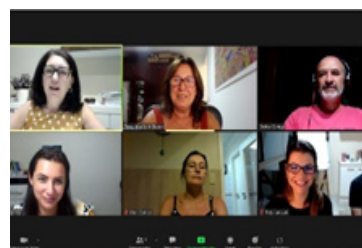

Capacitação: Equipe de Coord. de Ciclos e Cursos

2.3 outras ações PARTICIPAÇÃO EM CONSELHOS MUNICIPAIS e demais organizações

11 seccionais participam de conselhos municipais e demais organizações:

- Conselho Municipal da Terceira Idade - COMTI
- Conselho de Segurança Pública- CONSEP
- COMSEG – Conselho Municipal de Segurança
- COMDEMA Conselho Municipal de Meio Ambiente
- Conselho municipal direito da criança e adolescente
- Conselho Municipal de Políticas sobre Drogas
- Conselho municipal da assistência social
- Conselho da Mulher
- Conselho Municipal de Educação
- Membro da Rede Municipal pela Primeira Infância
- Conselho da Comunidade
- Conselho de Habitação
- Conselho Municipal de Acompanhamento e Controle Social
- Fórum Municipal de Educação - FME
- Academia Brasileira de Letras-ACALA
- Fórum de desenvolvimento local- FDIIS.



2.4 IMPACTOS DA ATUAÇÃO SOCIAL

ACREDITAMOS que buscar conhecimento é a melhor forma de se sentir seguro e confiante na hora de criar e educar os filhos. Nosso trabalho é preventivo e orientativo, abordamos problemáticas reais que possam estar presentes nos mais diversos tipos de famílias e como solucioná-las da melhor forma possível, evitando consequências negativas e prejudiciais para o desenvolvimento das crianças e das relações familiares, contribuindo para a construção de valores essenciais, com atuação de pais e educadores preparados e atuantes.

A contribuição educacional da EPB, junto ao seu público-alvo, é realizada por meio dos eventos como Congressos Nacionais, Seminários, Cursos, Ciclos de Debates, Webinars, que visam desenvolver as capacidades e competências de pais, educadores e público participante, abordando temas ligados às áreas da Educação, Pedagogia e Psicologia.

Os círculos de debates da Escola de Pais do Brasil são uma iniciativa importante para promover a participação dos pais na educação de seus filhos. Eles funcionam como espaços de discussão e reflexão sobre questões relevantes para a educação e o desenvolvimento das crianças e buscam envolver os pais nesse processo.

A participação dos pais na educação dos filhos é fundamental para o sucesso escolar e o desenvolvimento integral da criança. Os círculos de debates da Escola de Pais do Brasil ajudam a construir uma relação mais próxima entre pais e filhos, bem como dos desafios e dificuldades enfrentados pelos educadores e crianças.

Além disso, esses círculos são uma oportunidade para que os pais possam compartilhar suas experiências, aprender com as experiências de outros pais e trocar ideias sobre como lidar com questões relacionadas à educação e ao desenvolvimento dos filhos.

Em resumo, os círculos de debates da Escola de Pais do Brasil são uma iniciativa importante para fomentar a participação dos pais na educação de seus filhos, fortalecer a relação entre pais, filhos e escola, e contribuir para o sucesso escolar e o desenvolvimento integral das crianças.

2.5 REPERCUSSÃO DO TRABALHO DA EPB

ALGUNS relatos de participantes testemunham o resultado positivo do trabalho da EPB. São sentimentos expressos nas avaliações das atividades:

Nome /Turma Transcrição dos relatos

A.D. • T 02/2022

Eu amei participar das reuniões, apesar de não ter participado de todas, revivi a infância dos meus filhos quando escutava alguns depoimentos, foi um momento muito lindo, pois com a correria do dia a dia, acabamos nos atropelando, a parte da adolescência foi bem esclarecedora, bem importante para o momento que eu vivo, muito obrigada a todos por compartilhar o conhecimento.

M.M. • T 02/2022

A Escola de Pais significou muita alegria de conhecer pessoas maravilhosas, que passam também por desafios, dificuldade que eu passo com meus filhos, e ter a certeza de que estou no caminho certo, educando e sempre aprendendo com amor a formar filhos cidadãos do Bem!! ... sempre aprendendo e compartilhando aprendemos também.

C.S. • T 02/2022

Amamos a experiência da escola de pais, quando entramos não sabíamos o que esperar, só sabíamos que queríamos ser bons pais para o J. L. e acompanhar as mudanças na forma de educar...e a EPB nos surpreendeu com a forma de mostrar e abordar assuntos tão sérios e importantes para nossos filhos nos fazendo refletir sobre a forma que queremos educar nosso pequeno furacão. Obrigado a todos pela troca tão rica!

C.N.S. • T 02/2022

A escola de pais foi uma experiência única, um divisor de águas. Nestas águas aprendemos a olhar com mais atenção e carinho o mar de emoções que é ser mãe. É ter a certeza de que quando a maré sobe e fica “braba”, pensar, escutar e refletir antes de agir, é a decisão mais acertada, é saber também que na calmaria podemos aproveitar a vivência com os filhos de forma plena. A EPB me permitiu ver que há outras “mãerinhas” no mesmo barco, comigo. É um mar de emoções positivas.

P. • T 2/2022

A Escola de Pais traz conhecimento e conforto para pais e filhos. Certamente hoje já somos melhores pais que ontem e estamos no caminho certo de conhecimento e aprimoramento para que nossos filhos sejam suas melhores versões. Educar é uma responsabilidade imensa e menosprezada pela maioria que não entende seu papel principal. Tudo que fazemos causa um impacto permanente na vida de nossos filhos. Estou muito feliz e grata por ter conhecido todos vocês, da EPB e pais participantes e saber que não estamos sozinhos nessa luta.

Part. • Turma de Salvador/2022

A EPB nos fez ver a responsabilidade de pais e a necessidade da presença de qualidade.

Part. • Turma de Xanxerê/2022

Os assuntos abrangeram muito bem todas as etapas da educação e tudo o que consiste na formação dos filhos. A gente se identifica em várias situações e percebe o que podemos melhorar. É muito bom ter esta visão de fora e que agregou muito pra nós.

G.P. • T 6/2022

Aprender é sempre um convite à mudança. Rever conteúdos que até já conhecemos, mas que estavam no fundinho das gavetas da nossa cabeça, faz com que relembremos a importância do cuidar. Gostei muito!

A.Q.A. • T 6/2022

O que mais levo desses encontros é a certeza de que em grupo, dividindo experiências, posso ter mais ferramentas para educar e ser um instrumento de mudança para meus filhos, visando construir um mundo melhor. Eu acredito nisso, que é possível, e quando vejo pais e mães que passam o mesmo que eu, os mesmos questionamentos e dúvidas, com a certeza de querer melhorar, me dá essa certeza.

Tenho uma filha que usa o tablet sem controle de horário, depois do círculo sobre limites e valores coloquei em prática a questão do limite para uso por apenas 2 horas por dia e expliquei as consequências ruins para a sua saúde da forma que ela estava usando, achei que ela não iria aceitar, mas para minha surpresa ela aceitou numa boa.

Part • T 11/2022

O desenvolvimento do ouvir, compreender, acolher e respeitar o momento, são as maiores lições que irão melhorar cada vez mais a relação familiar

Part. • T 10/2022

Aprendi ouvir e falar melhor com meus filhos. Aprendi a falar de assuntos que antes era um tabu. Aprendi que somos imperfeito e podemos mudar nossas imperfeições. Que posso ser mãe educadora e amiga ao mesmo tempo.

Part. • T 13/22

Perceber as emoções dos nossos filhos, elogiar, validar os comportamentos.

**Part. • T Cetrevi
Videira/2022**

Em vários momentos entendi que precisamos compreender o lado dos nossos pais e das pessoas ao nosso redor pela forma que foram criados, assim com certeza me ajudou a conhecer e respeitar mais o espaço e pensamentos das outras pessoas.

**Part 2. • T Cetrevi
Videira/2022**

Me ajudou a ter as palavras certas. Melhorou na convivência, no diálogo, na harmonia familiar.

3 Transparência



A EPB é uma Entidade que atua com transparência, equidade e responsabilidade. Princípio primordial garantidora de uma governança legítima e sustentável. Disponibilizamos as demonstrações financeiras do exercício 2023 ano-calendário de 2022 que foram apreciadas e obtiveram parecer favorável do Conselho Fiscal. Em Assembleia Geral Ordinária, as contas do exercício de 2022 foram aprovadas por unanimidade.

3.1 Balanço Patrimonial

Empresa: ESCOLA DE PAIS DO BRASIL		Folha: 1	
CNPJ: 62.993.456/0001-57			
Período: 01/01/2022 a 31/12/2022			
Balanço Patrimonial			
ATIVO		PASSIVO	
Ativo Circulante	376.362,86	Passivo Circulante	14.193,72
Disponibilidade Imediatas	376.362,86	Folha de Pagamento	8.803,84
*Bancos	2.550,00	*Obrigações Trabalhistas	8.803,84
Banco do Brasil S.A	2.550,00	Salários e Ordenados a Pagar	4.327,00
*Aplicações Financeiras	372.705,50	INSS a Recolher	3.628,78
Banco do Brasil S.A Aplicação Financeira	371.335,37	FGTS a Recolher	506,48
Banco do Brasil S.A Plano Ourocap	971,88	IRRF S/ Salários	341,58
Banco Brasil Projeto Reconecte Aplicação	398,25		
*Adiantamentos a Empregados	1.098,62	Impostos e Contribuições a Recolher	29,07
Adiantamento de Férias	2.354,56	*	29,07
Adiantamento de 13 Salário	(1.255,94)	PIS/COFINS-CSLL Terceiros	20,33
*Outras Contas a Receber	8,74	ISS retido fonte	8,74
Outras Contas a Receber	8,74		
Ativo Permanente	38.694,79	Fornecedores	408,22
Imobilizado	38.694,79	*Fornecedores Nacionais	408,22
*Ativo Fixo	55.039,39	Fornecedores Diversos	408,22
Móveis e Utensílios	24.275,99	Provisões e Reservas	4.952,59
Terrenos	30.763,40	*Provisões	4.952,59
*Depreciação Acumulada	(16.344,60)	Provisão para Férias	4.952,59
Móveis e Utensílios	(16.344,60)		
*		Exigível a Longo Prazo	150.000,00
*		Contratos	150.000,00
*		Adiantamento de Contratos	150.000,00
*		Patrimônio Líquido	250.863,93
*		Superávit ou Deficit	250.863,93
*		*Superávit ou Deficit do Exercício	250.863,93
*		Reserva Legal	75.630,18
*		Superávit / Deficit do Exercício	175.233,75
TOTAL DO ATIVO:	415.057,65	TOTAL DO PASSIVO:	415.057,65
São Paulo, 31 de dezembro de 2022.			
Reconhecemos a exatidão do presente Balanço Patrimonial, cujos valores do Ativo e Passivo mais Patrimônio Líquido importam em R\$ 415.057,65 (quatrocentos e quinze mil, cinquenta e sete Reais e sessenta e cinco Centavos)			
 PRESIDENTE JOSE ALBERTO WOBETO CPF: 211.092.810-72		 CONTADOR FABIO MARCONDES CT CRC: 1SP220606	

3.2 Demonstrações Financeiras

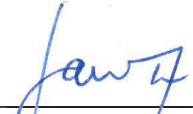
Empresa: ESCOLA DE PAIS DO BRASIL		Página: 1
CNPJ: 62.993.456/0001-57		
Período: 01/01/2022 a 31/12/2022		
Demonstração do Resultado do Período		Notas
Receitas Brutas		
Doações		184.292,18 C
Mensalidade Associados		48.580,00 C
Receita de Inscricoes Congresso Nacional		1.701,00 C
Receita de Doacoes p/ Congresso Nacional		8.000,00 C
	Total:	242.573,18 C
= Receita Líquida		242.573,18 C
= Superávit Bruto		242.573,18 C
(-) Despesas Administrativas		
Ordenados e Salários		28.783,54 D
INSS		11.210,66 D
FGTS		3.081,41 D
13. Salario		4.783,88 D
Ferias		3.070,05 D
Cesta Basica		95,00 C
Vale Refeicao		2.267,00 D
Depreciação		242,64 D
	Total:	53.344,18 D
(-) Despesas Financeiras		
Despesas Bancarias		1.033,90 D
IR s/aplicações		7.858,74 D
Multa/Juros de Mora		3,48 D
	Total:	8.896,12 D
(-) Despesas Gerais		
Agua e Esgoto		1.534,61 D
Energia Eletrica		816,59 D
Telefone		1.279,04 D
Seguros		717,43 D
Internet		686,15 D
Correios e Malotes		288,80 D
Manutencao e Hospedagem de site		7.840,74 D
Combustiveis e Lubrificantes		808,14 D
Cartorio e Despachante		705,08 D
Contabilidade/Auditoria		10.036,00 D
Material de Uso e Consumo		102,87 D
Servicos Graficos/Confeccao Quadros		240,00 D
Cursos/Palestras/Seminarios		67,00 D
Material de Escritorio		100,60 D
Diarista		3.685,31 D
Material de Limpeza		388,34 D
Juridicas/Legais		2.293,00 D
Jardineiro		730,32 D
Seguranca/Alarmes		5.042,42 D
Software/ Material Informatica		3.581,49 D
Manutenção e Reparos		1.404,48 D
Floricultura		910,00 D
Producao Multimidia/ Videos/ Fotos		11.080,00 D
Despesas de Comunicação		100.292,18 D
Despesas/Congresso Nacional		11.999,00 D
Taxas - Receita Federal e Municipal		337,38 D
I.O.F. S/APLICACAO FINANCEIRA		13,72 D
- - -		

Empresa: ESCOLA DE PAIS DO BRASIL		Página: 2
CNPJ: 62.993.456/0001-57		
Período: 01/01/2022 a 31/12/2022		
Demonstração do Resultado do Período		
	Notas	
	Total:	166.980,69 D
(-) Outras Despesas Operacionais		
DESPESA TRABALHO VOLUNTARIO	1	1.157.460,00 D
	Total:	1.157.460,00 D
(+) Outras Receitas Operacionais		
RECEITA TRABALHO VOLUNTARIO	1	1.157.460,00 C
	Total:	1.157.460,00 C
= Superávit Operacional		13.352,19 C
(+) Outras Receitas		
Receita Projeto Reconnecte		40.000,00 C
Receita de Aplic. Financeiras		41.316,30 C
Descontos Obtidos		1,96 C
	Total:	81.318,26 C
(-) Outras Despesas		
Despesa Projeto Reconnecte		39.996,40 D
	Total:	39.996,40 D
= Superávit Contábil Líquido antes da Contribuição Social		54.674,05 C
= Superávit Contábil Líquido antes do Imposto de Renda		54.674,05 C
= Superávit		54.674,05 C
= Superávit Líquido do Período		54.674,05 C
São Paulo, 31 de dezembro de 2022.		
		
_____ PRESIDENTE JOSE ALBERTO WOBETO CPF: 211.092.810-72	_____ CONTADOR FABIO MARCONDES CT CRC: 1SP220606	
- - -		

Empresa: ESCOLA DE PAIS DO BRASIL

Página: 1

CNPJ: 62.993.456/0001-57

Período: 01/01/2022 a 31/12/2022

Notas Explicativas

1 - As horas de voluntariado foram contabilizadas de acordo com a ITG 2002 estabelecida na Norma Brasileira de Contabilidade. Foram 9.550 horas de trabalho voluntário dedicadas à EPB durante o ano de 2022.

São Paulo, 31 de dezembro de 2022.



PRESIDENTE

JOSE ALBERTO WOBETO
CPF: 211.092.810-72



CONTADOR

FABIO MARCONDES
CT CRC: 1SP220606

3.3 Parecer DO CONSELHO FISCAL



PRESTAÇÃO DE CONTAS EXERCÍCIO 2022 da Escola de Pais do Brasil

PARECER DO CONSELHO FISCAL

Atendendo ao previsto nos artigos 28 e 29 do Estatuto da Escola de Pais do Brasil, o Conselho Fiscal composto por: Miguel Rosa Santos, Lorivanda Barbosa de Oliveira Neto e Celso Luiz Christ, da Diretoria de Iracema e José Alberto Wobeto, registram que observados os princípios gerais de contabilidade, puderam verificar o cumprimento do objeto da gestão financeira / contábil, quanto aos aspectos de legalidade, legitimidade, economicidade e eficácia, alcance das metas e resultados previstos, e recomenda a esta Assembléia, que se aprovelem as contas apresentadas pela Diretoria Financeira relativas ao ano de 2022, sem restrições, e se dê a devida publicidade.

Salvador, 15 de maio de 2023.



Miguel Rosa dos Santos

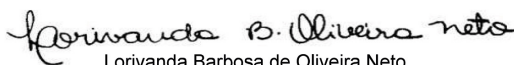

Lorivanda Barbosa de Oliveira Neto



Celso Luiz Christ

Do Estatuto da Escola de Pais do Brasil:

f) Prestação de Contas e respectiva Aprovação

Art. 28º - Ao término do exercício social, o Casal Diretor Financeiro apresentará à Diretoria Executiva o Balanço Contábil, com o demonstrativo de receitas e despesas, acompanhado do parecer do Conselho Fiscal. A prestação de contas será submetida à Assembleia Geral Ordinária, para discussão e votação.

Art. 29º - A prestação de contas da Associação observará os princípios fundamentais de contabilidade e os previstos nas Normas Brasileiras de Contabilidade, dando-se a devida publicidade.

Rua Bartira, 1.094 – Perdizes - CEP 05009-000 - São Paulo-SP

Tel.: (11) 3679-7511

www.escoladepais.org.br - epb@escoladepais.org.br



4 OLHANDO PARA O FUTURO

A ESCOLA DE PAIS DO BRASIL tem um longo histórico de contribuição na promoção da educação familiar. Ao longo dos anos, trabalhamos incansavelmente para fomentar o melhor relacionamento entre pais, filhos e incentivar a formação de cidadãos mais responsáveis e comprometidos com uma sociedade mais justa e igualitária.

No entanto, sabemos que ainda há muito a ser feito, e é por isso que estamos olhando para o futuro da EPB com entusiasmo e responsabilidade. Nossas seccionais espalhadas pelo país são um grande trunfo para ampliar a nossa atuação e promover a educação familiar em diferentes regiões.

Nesse sentido, planejamos ações conjuntas com as nossas seccionais, visando aumentar a nossas ações e fortalecer ainda mais a nossa presença em todo o país. Queremos ampliar o nosso quadro de voluntários e atingir um público cada vez maior. Como diferencial, continuaremos a oferecer capacitação continuada às nossas lideranças e associados, pois temos certeza de que, assim, nosso resultado será cada vez melhor e maior.

Além disso, estamos trabalhando para fortalecer parcerias com outras instituições e ampliar a nossa presença em redes sociais e canais digitais.

Sabemos que a educação é a chave para transformar o futuro, e acreditamos que cada indivíduo tem suas capacidades e pode fazer a diferença em sua comunidade e no mundo.

Por isso, convidamos a todos os nossos voluntários, apoiadores e parceiros a continuarmos juntos nessa jornada de promoção da educação familiar. Com planejamento conjunto, esforço coletivo e muita dedicação, poderemos ampliar ainda mais o alcance da Escola de Pais do Brasil, contribuindo para a construção de uma sociedade mais justa e solidária.



5 CONVITE À PARTICIPAÇÃO

A ESCOLA DE PAIS DO BRASIL é uma instituição que orienta famílias no processo educacional com o intuito de gerar impacto positivo na sociedade. Temos como missão, levar informação e apoio para todas as famílias, estimulando e incentivando relacionamentos familiares mais conscientes. Nos destacamos das demais organizações pela humanização e conexão significativa com o nosso público, valorizando e respeitando as particularidades e experiências de cada um.

A participação nos eventos da EPB é gratuita, assim como tudo que oferecemos, mas os resultados nas relações familiares e nas formas de educação são imensuráveis. Para aprimorar o desenvolvimento é preciso educar, oferecer amor, segurança e fomentar sonhos.

Se este propósito motiva você, venha integrar-se à EPB como voluntário. Assim você estará contribuindo para a formação de pessoas melhores, dando continuidade e fortalecendo a caminhada de 59 anos de prestação de serviços da EPB à sociedade.

“

**EDUCAR É TAREFA DE MUITAS MÃOS.
VENHA CONTRIBUIR VOCÊ TAMBÉM!**



[ESCOLADEPAIS.ORG.BR](https://escoladepais.org.br)



[/escoladepaisdobrasil](https://www.facebook.com/escoladepaisdobrasil)



[/escoladepais.org.br](https://www.instagram.com/escoladepais.org.br)



Acesse nosso canal

EPB ESCOLA
DE PAIS
DO BRASIL

escoladepais.org.br