



RELATÓRIO DE
IMPACTO SOCIAL
2025

EPB ESCOLA
DE PAIS
DO BRASIL

EXPEDIENTE

Coordenação da Publicação:

Marlene de Fátima Merege Pereira

Equipe de Edição:

Marilês Ansiliero Borges de Oliveira

Vera Lucia Canal Spricigo

Fotos:

Acervo EPB

Diagramação:

Lógica Comunicação e Marketing

ESCOLA DE PAIS DO BRASIL - EPB

CNPJ: 62.993.456/0001-57

Rua Bartira, 1094 - Perdizes

CEP 05009-000 - São Paulo/SP

Whatsapp:

(11) 95312-6011

E-mail:

faleconosco@escoladepaisdobrasil.org.br



escoladepaisdobrasil.org.br



[/escoladepaisdobrasil](https://www.facebook.com/escoladepaisdobrasil)



[/escoladepais.org.br](https://www.instagram.com/escoladepais.org.br)



Canal EPB no Youtube

sumário

1	quem somos	04
1.1	Missão	
1.2	Propósito	
1.3	Valores	
1.4	Sobre a EPB	
1.5	Estrutura e Governança Organizacional	
1.6	Linha pedagógica	
2	IMPACTOS DA atuação ...	12
2.1	Voluntários em ação	
2.2	Alcance da EPB em 2025	
2.3	Atualização e capacitação continuada dos associados	
2.4	Outras ações	
2.5	Impactos da atuação social	
2.6	Repercussão do trabalho da EPB	
3	EVIDÊNCIAS DAS ações e engajamento INSTITUCIONAL	21
3.1	Ações da Diretoria Executiva Nacional	
3.2	Congresso Nacional	
3.3	Seminários	
3.4	Cursos e Ciclos e Debates	
3.5	Palestras / Lives	
3.6	Outros eventos	
3.7	Webinars	
3.8	Eventos de atualização e capacitação continuada dos associados	
4	transparência, Governança e RESPONSABILIDADE INSTITUCIONAL	41
4.1	Origem dos Recursos Financeiros	
4.2	Distribuição das Despesas	
4.3	Trabalho Voluntário	
4.4	Demonstrações Financeiras	
4.5	Parecer do Conselho Fiscal	
5	PERSPECTIVAS e SUSTENTABILIDADE DO IMPACTO	45
6	ENGAJAMENTO, VOLUNTARIADO e VALOR SOCIAL COMPARTILHADO ..	46

Mensagem Da Presidência Da Diretoria Executiva Nacional

RELATÓRIO DE IMPACTO SOCIAL EPB 2025: EDUCAÇÃO FAMILIAR COMO BASE PARA O DESENVOLVIMENTO SUSTENTÁVEL

“



COM GRANDE alegria e senso de responsabilidade, apresentamos o Relatório de Impacto Social 2025 da Escola de Pais do Brasil (EPB). Este documento reúne, de forma transparente e clara, os frutos do nosso trabalho ao longo do ano e o valor social gerado por cada ação voluntária em favor da educação familiar.

Inspirados pela Agenda 2030 da Organização das Nações Unidas (ONU), seguimos firmes na convicção de que a educação familiar é um caminho essencial para o desenvolvimento sustentável. Por meio dela, contribuimos para a promoção da educação de qualidade, da redução das desigualdades, do cuidado com a saúde e o bem-estar, da cultura da paz e do fortalecimento das instituições.

O ano de 2025 marcou mais um importante capítulo em nossa história de 62 anos de dedicação. Realizamos 893 ações voluntárias – entre encontros formativos, cursos, palestras, lives, podcasts, seminários, webinars e o congresso nacional - alcançando diretamente mais de 34 mil pessoas e beneficiando, de forma indireta, cerca de 65 mil crianças, adolescentes e jovens. Foram mais de 9.400 horas dedicadas ao diálogo, à escuta, à orientação e à construção coletiva do saber.

Mais do que números, esses resultados revelam histórias, encontros e transformações. Nossas ações fortalecem as famílias, promovem ambientes mais seguros e acolhedores e contribuem para o desenvolvimento emocional e social de crianças e jovens, gerando impactos positivos que se estendem ao longo do tempo.

Nossa atuação é guiada pelos princípios ESG (Ambiental, Social e Governança), com especial atenção ao cuidado com as pessoas, à ética, à transparência e ao fortalecimento institucional. Investimos na formação de famílias, educadores e lideranças comunitárias, atentos aos desafios do nosso tempo, como o uso consciente das tecnologias, a saúde emocional e a corresponsabilidade entre família, escola e sociedade.

Tudo o que realizamos em 2025 é resultado do amor, do compromisso e da dedicação incansável de nossos voluntários, associados, dirigentes, parceiros e colaboradores. Cada gesto de doação, cada encontro promovido e cada palavra compartilhada transformam conhecimento em ação e renovam nossa missão de construir uma sociedade mais justa, humana e inclusiva.

Este Relatório de Impacto Social é, ao mesmo tempo, uma prestação de contas à sociedade e uma homenagem a todos que caminham conosco. É também um convite para seguirmos juntos, fortalecendo parcerias, ampliando horizontes e aprimorando nossas práticas, com a certeza de que investir na educação familiar é investir no futuro do nosso país.

Com gratidão e esperança,



Marlene de Fátima Merege Pereira
Presidente da Diretoria Executiva Nacional

RELATÓRIO DE IMPACTO SOCIAL 2025

1.

quem somos



A **ESCOLA DE PAIS DO BRASIL** é uma instituição de trabalho voluntário e sem fins lucrativos, com 62 anos de atuação ininterrupta. sua atuação oportuniza a pais e educadores muita troca de experiências, acesso a conteúdo variado, cuidadosamente selecionado e de qualidade, disponibilizado em diferentes canais e que se relacionam com as necessidades para bem educar.

1.1 MISSÃO

Ajudar pais, futuros pais e agentes educadores a formar verdadeiros cidadãos.

1.2 PROPÓSITO

orientar, capacitar e inovar a relação das famílias, para que ajam como agentes transformadores da sociedade, criando cidadãos mais conscientes, livres e responsáveis.

1.3 VALORES

- o respeito ao ser humano e à vida.
- **A FAMÍLIA COMO PRINCIPAL AGENTE FORMADOR DA SOCIEDADE.**
- A moral, a ética, a transparência e a cidadania.
- **RESPEITO À LIBERDADE e a JUSTIÇA.**

1.4 SOBRE a EPB

A **Escola de Pais do Brasil** surgiu para auxiliar os mais diversos tipos de família na educação dos filhos. O objetivo é orientar e acolher pais, mães e educadores nos maiores desafios da criação e do relacionamento familiar.

Nunca antes pais, mães e agentes educadores buscaram respostas tão objetivas e eficazes para os desafios do cotidiano quanto na atualidade. Conscientes de que as condições sociais refletem diretamente na dinâmica familiar, compreendemos que as transformações que ocorrem nos lares reverberam em uma sociedade em constante evolução, como é o caso da sociedade brasileira. Comprometida com a inovação na **educação familiar**, a **Escola de Pais do Brasil (EPB)** propõe ações e estratégias que valorizam o **diálogo**, a **compreensão**, o **aprendizado contínuo** e o **fortalecimento de relações equilibradas** entre pais, filhos e educadores.

A **EPB** contempla uma ampla gama de aspectos relacionados à educação dos filhos, configurando-se como uma fonte relevante de apoio e orientação às famílias. Mantendo-se atenta aos avanços das áreas da **ciência, psicologia, sociologia e pedagogia**, a instituição adapta-se às transformações do mundo contemporâneo, oferecendo reflexões e práticas atualizadas que auxiliam pais e educadores no exercício consciente de sua função educativa.

A atuação da EPB, de forma **presencial e virtual**, possibilita a ampliação de seu alcance a todas as regiões do país e, inclusive, ao exterior, por meio de **eventos cuidadosamente planejados** para assegurar a participação de todos os interessados. O propósito central da instituição é **capacitar pais, mães e educadores**, promovendo maior segurança e preparo no desempenho do papel educativo. A EPB acredita no **potencial transformador do coletivo** e busca consolidar **conexões significativas**, fundamentadas na **troca de experiências e saberes**.

Reconhecendo a relevância de um ambiente **acolhedor, ético e compreensivo**, a EPB assume a missão de ser um **referencial de apoio e orientação** às famílias, especialmente em seus momentos mais desafiadores. A instituição atua como espaço de escuta e partilha, contribuindo para a superação de sentimentos de insegurança, medo e culpa que frequentemente acompanham a tarefa de educar. Convicta de que o **conhecimento é um agente de transformação social**, a EPB investe continuamente na **formação de famílias e educadores**, com o objetivo de promover o desenvolvimento de **cidadãos mais conscientes, responsáveis e comprometidos com uma sociedade justa e solidária**.

Este **Relatório de Impacto** apresenta de forma transparente os resultados, ações e aprendizados que marcaram o ano de 2025. Cada iniciativa aqui registrada reflete o compromisso da Escola de Pais do Brasil com a construção de uma cultura educativa pautada no amor, no respeito e na corresponsabilidade entre família, escola e sociedade. Ao compartilhar este documento, reafirmamos nossa missão de inspirar, apoiar e transformar vidas por meio da educação familiar.

1.5 Estrutura e Governança Organizacional

A **Estrutura Organizacional** da EPB está alinhada às demandas da sociedade, sendo composta por pessoas que atuam voluntariamente e estão profundamente comprometidas com a promoção do desenvolvimento das famílias. **Sua estrutura é composta pelo seguinte organograma:**



ASSEMBLEIA GERAL

Órgão supremo da Associação dentro da Lei e do Estatuto, constituída por todos os associados.

CONSELHO FISCAL

Órgão de Fiscalização da gestão financeira. Composto por 3 membros titulares e 3 suplentes.

DIRETORIA EXECUTIVA NACIONAL

Órgão superior na hierarquia administrativa constituída pela Presidente, Vice-Presidente e mais nove Diretores.

ÓRGÃOS DE ACESSORAMENTO

Órgãos de cooperação e orientação à Diretoria Executiva Nacional.

CONSELHO DE EDUCADORES

É o órgão de assessoramento e direcionamento da linha filosófica e pedagógica para a execução da missão e objetivos da EPB. Composto de no mínimo 07 e no máximo 20 membros, mais Presidente da Diretoria Executiva Nacional.

CONSELHO CONSULTIVO

É o órgão de cooperação, orientação e assessoramento à Diretoria Executiva Nacional. Constituído pelo Representantes Nacionais - RN's, Presidente da Diretoria Executiva Nacional - DEN, Presidente do Conselho de Educadores - CEDUC e ex-Presidentes da Diretoria Executiva Nacional, enquanto integrarem o quadro associativo.



A EPB TAMBÉM CONTA COM A SEGUINTE ESTRUTURA DE ATUAÇÃO:

REPRESENTANTES NACIONAIS - RN'S

Representantes da EPB em cada estado e para a seccional virtual. Atualmente os RN's estão presentes nos Estados de: Alagoas, Bahia, Goiás, Mato Grosso do Sul, Minas Gerais, Paraíba, Paraná, Pernambuco, Rio Grande do Sul, Santa Catarina e São Paulo.

SECCIONAIS

Composta por 33 associações afiliadas, a Escola de Pais do Brasil, com ações realizadas em mais de 60 municípios de 14 Estados e no Distrito Federal. As Seccionais têm personalidade jurídica e estatuto próprios e funcionam com a assistência e o reconhecimento expresso da Diretoria Executiva Nacional.



Governança

A **Diretoria Executiva Nacional** vem desenvolvendo intenso trabalho de consolidação de estratégias e instrumentos, dentre eles a atualização do Estatuto e Regimento Interno, que possibilitam a expansão da atuação da associação e o enfrentamento dos novos desafios impostos pelos tempos atuais.

As estratégias têm sido implementadas pela Diretoria Executiva Nacional com apoio dos Conselhos Consultivo e de Educadores e o envolvimento de aproximadamente 500 voluntários associados.

EQUIPE DE GOVERNANÇA

DIRETORIA EXECUTIVA NACIONAL - DEN

Presidente: Marlene de Fátima Merege Pereira • Seccional Curitiba/PR

Vice-Presidente: Célio Alves de Oliveira • Seccional Joaçaba e Herval D'Oeste/SC

Diretoria Pedagógica:

Teresinha Bunn Besen • Seccional Grande Florianópolis/SC

Diretoria de Comunicação:

José Geraldo dos Santos • Seccional João Monlevade/MG

Diretoria Financeira:

Carolina Borges de Oliveira • Seccional Curitiba/PR

Diretoria de Eventos:

Regina Lustre Azevedo Gabriele • Seccional São Paulo/SP

Diretoria de Planejamento:

Marcos Moraes Labrunie • Seccional Salvador/BA

Diretoria Administrativa:

Marilês Ansiliero Borges de Oliveira • Seccional Videira/SC

Diretoria de Apoio às Seccionais:

Vera Lúcia Canal Spricigo • Seccional Videira/SC

Diretoria de Relações Públicas:

Jaqueline Calaça Rodrigues • Seccional Goiânia/GO

Diretoria de Inovação:

José Alberto Wobeto • Seccional Grande Florianópolis/SC

CONSELHO FISCAL

Titulares

Orlando Spricigo • Seccional Videira/SC

Miguel Rosa dos Santos • Seccional Goiânia/GO

Jairo Marcelo Santos • Seccional Alagoinhas/BA

Suplentes

Lorivanda Barbosa de Oliveira Neto • Seccional Campo Grande/MS

Sidnei Cúnico • Seccional Caxias do Sul/RS

Francisco Carlos Castanhel • Seccional São Miguel do Iguaçu/PR

CONSELHO CONSULTIVO

Presidente: Armando Gabriele • RN São Paulo

Conselheiros:

RN/AL • Josefa Rita dos Santos Silva • Seccional Teotônio Vilela

RN/BA • Clélio Oliveira de Souza • Seccional Salvador

RN/GO • Valdeci Rezende Rodrigues • Seccional Goiânia

RN/MS • Elizabete Rodrigues Santa Bárbara • Seccional Campo Grande

RN/MG • Luciene Amim Gomes • Seccional Belo Horizonte

RN/PB • Antônio Ferreira Nunes • Seccional Campina Grande

RN/PR • Francisco Carlos Castanhel • Seccional São Miguel do Iguaçu

RN/PE • Liliane Gadelha da Costa Soares • Seccional Recife

RN/RS • Ivandro Luis Pioner • Seccional Caxias do Sul

RN/SC • Brani Besen • Seccional Grande Florianópolis

RN/SP • Armando Gabriele Filho • Seccional São Paulo

RN/Seccional Virtual • Ariane Denti Lucietto • Seccional Chapecó/SC

Presidente da DEN • Marlene de Fátima Merege Pereira • Seccional Curitiba/PR

Presidente do Conselho de Educadores • Jean Khater Filho • Seccional São Paulo/SP

Ex- Presidente da DEN:

Zilpha Carvalho Nascimento • Seccional São Paulo/SP

Ex-presidentes da DEN:

Darlene Luzia Pereira Silva e Onildo Alves da Silva • Seccional Goiânia/GO

Ex-presidentes da DEN:

Terezinha Sampaio Falcão e Djalma Navarro Falcão • Seccional Salvador/BA

Ex-presidentes da DEN:

Iracema Lourdes Simioni Wobeto e José Alberto Wobeto • Sec. Gde. Florianópolis/SC

CONSELHO DE EDUCADORES

Presidente: Jean Khater Filho **Demais Conselheiros:** Ana Lucia Magano Henriques •

Antônio Sérgio Araújo • Célio Alves de Oliveira • Cíntia Santini Alves de Oliveira •

Edna Moraes da Silva Cunha Araújo • Frei Almir Ribeiro Guimarães • Ilham El Maerrawi

• Jane Patrícia Haddad • Marlene de Fátima Merege Pereira • Maria Rita D'Angelo

Seixas • Regina Célia Simões de Mathis • Regina Lustre Azevedo Gabriele • Ruy

de Mathis • Teresinha Bunn Besen • Verônica A. Da Motta Cezar-Ferreira • Zilpha

Carvalho Nascimento

secretaria

Secretária Executiva: Albertina Piza – São Paulo/SP

1.6 LINHA PEDAGÓGICA

Na Escola de Pais do Brasil os participantes desempenham um papel ativo no processo de aprendizagem, construindo seu conhecimento a partir do que já sabem e conhecem, seguindo a linha pedagógica construtivista. O conteúdo é definido por um grupo multidisciplinar de pessoas de notória competência educacional, entre os quais, pedagogos, médicos, psicólogos e sociólogos que compõem o Conselho de Educadores da Escola de Pais do Brasil.

OBJETIVOS

- Capacitar e aprimorar a formação de pais e mães, futuros pais e mães, cuidadores e educadores.
- Valorizar, fortalecer e defender a família.
- Conscientizar sobre a paternidade e maternidade responsáveis.
- Preparar os pais e mães para o mundo em constante mudança na perspectiva de uma educação integral do ser humano.
- Atualizar pais, mães e educadores em práticas e princípios psicopedagógicos.
- Promover maior aproximação família-escola, na perspectiva de uma educação integral do ser humano.
- Fortalecer a compreensão das pessoas acerca de sua responsabilidade na formação dos filhos, no seu desenvolvimento pessoal e nos inter-relacionamentos.

QUEM PARTICIPA

A EPB é indicada para pais, mães, futuros pais e mães, famílias, educadores e todas as pessoas interessadas na educação e formação das futuras gerações. Também atua diretamente com adolescentes e jovens.

COMO FUNCIONA

O Trabalho da Escola de Pais do Brasil é voluntário, desenvolvido por associados capacitados para coordenarem Ciclos de Debates, Cursos, Palestras, Webinars, incentivando os participantes a compartilhar suas experiências, dúvidas, preocupações, dificuldades para educar, sempre em busca dos melhores caminhos e estratégias no processo educativo.

O caráter é preventivo/orientativo e permite, através da sua metodologia, manter o interesse dos pais e mães pois enfoca a real problemática educativa de cada grupo, de forma dinâmica e interativa. A EPB em 2025 desenvolveu atividades presenciais e on-line, com a agenda disponível no site **escoladepaisdobrasil.org.br**.

BENEFÍCIOS ALCANÇADOS

- Formação de pessoas mais felizes, socialmente responsáveis e emocionalmente equilibradas.
- Promoção do conhecimento como ferramenta para que mães, pais e educadores se sintam seguros e confiantes na hora de criar e educar crianças, adolescentes e jovens.
- Melhoria da comunicação, diálogo e convivência entre pais, mães e filhos.
- Definição de limites de forma mais adequada.
- Orientação para a sexualidade saudável.
- Prevenção ao uso de drogas.
- Atenção às necessidades dos filhos/educandos e preparação para a vida.

EIXOS DE AÇÃO

- Compartilhamento do conhecimento e articulação com escolas, instituições públicas e privadas.
- Parcerias com Empresas, Instituições e Órgãos Públicos.
- Parcerias com especialistas nas áreas afins.

O QUE NOS MOTIVA

CONTRIBUIR para formar pessoas mais felizes, emocionalmente equilibradas e socialmente responsáveis.

O QUE FAZEMOS EM PROL DAS FAMÍLIAS E SOCIEDADE

- Ciclos de Debates
- Webinars
- Cursos
- Palestras
- Seminários
- Congressos Nacionais
- Revistas, entre outros.



2.

IMPACTOS DA ATUAÇÃO

A **atuação** da Escola de Pais do Brasil em 2025 gerou impactos sociais mensuráveis e qualitativos, alinhados aos princípios de desenvolvimento sustentável, fortalecimento comunitário e promoção do bem-estar social. As ações desenvolvidas contribuíram para a formação de famílias mais conscientes, para a prevenção de vulnerabilidades sociais e para o fortalecimento do capital humano e social nas comunidades atendidas.

2.1 VOLUNTÁRIOS em ação

O **trabalho voluntário** é a base do impacto social da EPB. Em 2025, centenas de associados atuaram de forma organizada e comprometida, dedicando tempo, conhecimento e experiência para a realização de ações educativas presenciais e on-line. Essa mobilização voluntária amplia o alcance das iniciativas, reduz custos operacionais e fortalece a sustentabilidade social da organização.

2.2 ALCANCE DA EPB em 2025



A EPB atua diretamente com pais, mães, educadores, avós, adolescentes e jovens, promovendo ações estruturadas de educação familiar e parentalidade responsável, com efeitos diretos e indiretos sobre o desenvolvimento infantil e juvenil.

Em 2025, foram realizados **576 encontros**, decorrentes de **112 Ciclos de Debates e Cursos**, com **3.744 participantes diretos** e benefício indireto a **6.629 crianças, adolescentes e jovens**. Outros destaques do período incluem:

- 9 seminários, com 2.008 participantes;
- **290 Palestras, Lives e Podcasts, alcançando 14.641 pessoas;**
- 11 webinars inéditos, transmitidos ao vivo, com mais de 30,1 mil visualizações;
- **Congresso Nacional da EPB, em formato híbrido, com 2.250 inscritos, 5.344 acessos on-line e 184 participantes presenciais.**

No ambiente digital, o canal da EPB no YouTube disponibiliza mais de **130 webinars**, alcançou **8.167 inscritos** e superou **4,9 mil horas de exibição** em 2025. As redes sociais institucionais e o site da EPB ampliaram a disseminação de conteúdos educativos, com mais de **87 mil visitantes** no site ao longo do ano.



A relevância dos cursos

Os cursos da EPB consolidaram-se, em 2025, como uma estratégia de alto impacto social e alcance ampliado. Ao todo, 5.203 pessoas se inscreveram nos cursos, evidenciando forte adesão da comunidade às temáticas propostas.

Desses inscritos, 3.744 participantes (72%) participaram de pelo menos um encontro. Esses participantes declararam ter 6.629 filhos, o que amplia significativamente o impacto intergeracional das ações educativas.

Em termos de conclusão, 1.742 participantes finalizaram os cursos, correspondendo a 33% dos inscritos e a aproximadamente 47% dos participantes ativos. Destaca-se ainda que 119 concluintes (7%) manifestaram interesse em atuar como voluntários, fortalecendo a rede de impacto social da EPB e contribuindo para sua sustentabilidade institucional. **Destaques de impacto social nos cursos:**

- 5.203 INSCRITOS NOS CURSOS EPB 2025;
- **3.744 PARTICIPANTES ATIVOS (72%);**
- 6.629 CRIANÇAS E ADOLESCENTES BENEFICIADOS INDIRETAMENTE;
- **1.742 CONCLUINTES (47% DOS PARTICIPANTES ATIVOS);**
- 119 POTENCIAIS NOVOS VOLUNTÁRIOS.

AVALIAÇÃO DOS PARTICIPANTES

As avaliações indicam que 81,5% dos participantes perceberam melhorias após a participação nos cursos, com destaque para avanços na comunicação familiar, no diálogo intergeracional, no acolhimento e no fortalecimento das práticas educativas. Esses resultados evidenciam a efetividade das ações na promoção do bem-estar familiar e social.

Os 18,5% que não relataram mudanças significativas apontaram, principalmente, relações familiares já consolidadas ou dificuldades de aplicação prática dos conteúdos, fornecendo subsídios relevantes para o aprimoramento contínuo das metodologias adotadas.

2.3 ATUALIZAÇÃO E CAPACITAÇÃO CONTINUADA DOS ASSOCIADOS

Em consonância com boas práticas de governança e sustentabilidade organizacional, a EPB investiu de forma sistemática na formação continuada de seus voluntários e lideranças, totalizando mais de 190 horas de capacitação interna ao longo do período avaliado. As ações incluíram revisões em níveis local, regional, estadual, interestadual e nacional, além de programas de integração, mentorias, capacitações técnicas e pedagógicas, orientações no planejamento e no acompanhamento das atividades das seccionais, fortalecendo competências institucionais e a qualidade das ações desenvolvidas.

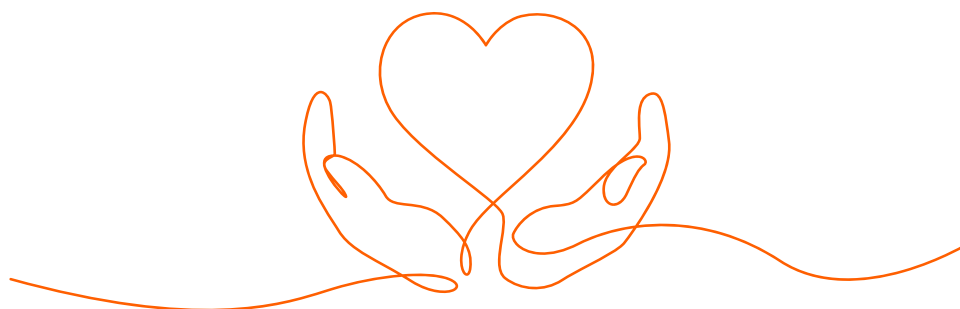



2.4 OUTRAS AÇÕES

A EPB, por meio de suas seccionais, participou ativamente de conselhos municipais, fóruns e comitês intersetoriais. Também realizou eventos de captação de recursos, consolidou parcerias estratégicas e atualizou seus instrumentos normativos. Além disso, a Diretoria Executiva Nacional promoveu visitas institucionais às seccionais, fortalecendo a governança, a integração territorial e a coerência institucional.

2.5 IMPACTOS DA ATUAÇÃO SOCIAL

A atuação da EPB baseia-se na premissa de que a educação familiar é um fator estruturante para o desenvolvimento sustentável. Suas ações têm caráter preventivo e orientador, contribuindo para a redução de vulnerabilidades sociais, o fortalecimento dos vínculos familiares e a promoção de ambientes mais seguros e saudáveis para crianças, adolescentes e jovens.

Por meio de Congressos, Seminários, Cursos, Ciclos de Debates, Palestras e Webinars, a EPB desenvolve competências parentais e educativas, incentiva a corresponsabilidade entre família, escola e sociedade e promove impactos sociais de médio e longo prazo.

2.6 REPERCUSSÃO DO TRABALHO DA EPB

Os depoimentos espontâneos dos participantes evidenciam, de forma consistente, os impactos positivos da atuação da EPB, destacando melhorias na comunicação familiar, na escuta ativa, no estabelecimento de limites, no fortalecimento dos vínculos e no crescimento pessoal. Esses relatos confirmam a relevância social, educativa e comunitária das ações realizadas e reforçam a contribuição da EPB para os objetivos de desenvolvimento humano e social.

Nome / Turma	Transcrição da experiência
<p>Participante Conversas Fase Escolar Seccional São Paulo, SP</p>	<p><i>Foi importante para entender em que fase a criança está e como atuar para colaborar com o bom desenvolvimento.</i></p>
<p>Participante Conversas Fase Escolar - ONG Rendar/Bragança Paulista, SP Seccional Virtual</p>	<p><i>Permitiu melhoria no meu aperfeiçoamento como profissional da psicologia</i></p>
<p>Participante Bem-envelhecer Seccional Campinas, SP</p>	<p><i>Conseguimos aprender e nos fortalecer, muito mais do que se estivéssemos sozinhos, esse grupo está me ajudando bastante, me fortalecendo para ser uma pessoa cada vez mais feliz.</i></p>
<p>Participante Bem-envelhecer Seccional Campinas, SP</p>	<p><i>Melhorias com meu auto cuidado e relacionamento com família e amigos.</i></p>
<p>Participante Conversas Fase Escolar Seccional Alagoinhas, BA</p>	<p><i>Educar com amor sempre, com mais atenção, cuidado e limites na hora certa.</i></p>
<p>Participante Conversas Fase Escolar Seccional Alagoinhas, BA</p>	<p><i>As conversas passaram a ser mais amigáveis, os limites mais claros fortalecendo ato e consequência. Percebi que preciso passar mais tempo com meus filhos.</i></p>
<p>Participante Conversas Fase Adolescência Seccional Chapecó, SC</p>	<p><i>Melhorou a maneira e a coerência ao abordar certos assuntos com as filhas, tanto no contexto familiar como nos assuntos escolares.</i></p>
<p>Participante Bem-envelhecer, Seccional Curitiba, PR</p>	<p><i>Incentivar outras pessoas da família para fazer o curso, mais diálogo na família e reflexão sobre a terceira idade e envelhecimento</i></p>
<p>Participante Ciclo de Debates Seccional Goiânia, GO</p>	<p><i>O fato do meu marido ter participado já foi um grande avanço. Além de tudo, minha filha se sentiu mais acolhida por ele. E vi também que além de mim outros pais compartilham das mesmas angústias no processo de educação.</i></p>
<p>Participante Conversas com Pais, Mães e Educadores Seccional Grande Florianópolis, SC</p>	<p><i>Percebi o quanto a linguagem interfere na educação. Uma escuta mais ativa tá fazendo toda a diferença.</i></p>

Nome / Turma
Transcrição da experiência
**Participante Conversas
Fase Infantil**

Seccional Grande
Florianópolis, SC

Aprendi a me conhecer e conhecer meus limites, para que eu possa ser uma mãe melhor, ter mais paciência e estar mais aberta ao diálogo. Hoje tiro tempo útil com ele, sem telas, criando melhorias.

**Participante Conversas
Adolescência**

Sec. Guarapuava, PR

Comecei a prestar mais atenção nas minhas atitudes com o meu adolescente e a forma como ele “reagiu” a isso.

**Participante Ciclo
de Debates - Catequese
Familiar**

Seccional Joaçaba e
Herval D'Oeste, SC

Maior integração na família, ter mais paciência, compreender cada fase do filho, clareza em meio ao cotidiano e não esquecermos de observar nossos filhos.

**Participante Conversas
Fase Infantil**

Seccional João
Monlevade, MG

Grande conhecimento da fase infantil da criança. Foi gratificante demais cada dica dada. Gratidão pelos ensinamentos. Agora é absorver e colocar em prática, para que meus filhos cresçam e sejam grandes pessoas na sociedade.

**Participante Conversas
Adolescência**

Seccional Mogi das
Cruzes, SP

Quanto mais eu escuto e aprendo sobre adolescência, mais fico sensibilizada para a importância dessa fase da vida. E assim olho os jovens com mais amor.

**Participante
Conversas**

Seccional Salvador, BA

Ótimo aprendizado; ensinamentos para a vida; incentiva lidar melhor com filhos; melhoria no comportamento; ampliação do diálogo; mudança significativa no lar.

**Participante
Ciclo de Debates**

Seccional Salvador, BA

Nos proporcionaram tempo de qualidade, mais afeto com os filhos - Ressaltaram a importância das conversas de pais e filhos - Aprendi a escutar mais e compreender melhor os filhos - melhoras no diálogo com os filhos.

**Participante
Ciclo de Debates Piritiba**

Seccional Salvador, BA

Aprofundando nos temas. A respeitar as diferenças e os sentimentos dos nossos filhos, incluindo a orientação, o diálogo e a compreensão.

**Participante Conversas
Filhos Adultos - CRAS
Vila Verde**

Seccional Videira, SC

Ajudou muito no diálogo com os filhos, pedir opiniões e juntos encontrar soluções.

**Participante
Ciclo de Debates**

Seccional Santa Bárbara
D'Oeste, SP

Maior entendimento na educação dos filhos nas diferentes fases de seu desenvolvimento.

Nome / Turma	Transcrição da experiência
Participante Conversas Fase Escolar Seccional São Paulo, SP	<i>Aqui estou aprendendo a lidar com os conflitos e desenvolver meu filho para uma infância saudável e desta forma um adulto responsável para reconhecer e corrigir suas ações positiva e negativa.</i>
Participante Conversas Fase Escolar Sec. Teotônio Vilela, AL	<i>O curso foi muito importante e o que aprendi vou colocar em prática com meus filhos e no meu trabalho.</i>
Participante Conversas Fase Infantil Seccional São Paulo, SP	<i>Ampliou minha concepção em lidar com crianças respeitando as etapas de desenvolvimento.</i>
Participante Conversas Fase Infantil Seccional Virtual	<i>Procurando todos os dias ter mais paciência e sabedoria ao educar e direcionar o João todos os dias.</i>
Participante Conversas Fase escolar Seccional Curitiba, PR	<i>Pela grande importância dos assuntos aqui abordados, organização, bem como participação dos pais e educadores.</i>
Participante Conversas Adolescência Seccional Virtual	<i>Creio que nos apresentou diferentes perspectivas. Sou mãe, mas também professora em alguns momentos, a contribuição de algumas colegas foi muito enriquecedora. Aprendi muito com todos.</i>
Participante Bem-envelhecer - EMEFI Alcides dos Santos Andrade Seccional Teotônio Vilela, AL	<i>Minha vida era muito sedentária e a partir desse curso comecei a fazer caminhada e vou melhorar a qualidade da minha alimentação para envelhecer com mais saúde.</i>
Participante Ciclo de Debates - CIM Centro de Integração do Menor e Adolescente Seccional Tupã, SP	<i>Relações mais afetuosas / fortalecimento de vínculos familiares / maior consciência e segurança na autoridade de pai e mãe / maior proximidade com a instituição de Ensino.</i>
Participante Conversas com jovens adolescentes - Escola Básica Gonçalves Dias, Fraiburgo, SC Seccional Videira, SC	<i>Melhorei o diálogo e comunicação com a minha família e meus amigos.</i>
Participante Conversas com Pais Mães e Educadores Seccional Céu Azul, PR	<i>Melhorei o diálogo e comunicação com a minha família e meus amigos.</i>

Nome / Turma
Transcrição da experiência
**Participante Conversas
Adolescência**

Seccional Salvador, BA

Escuta ativa com afeto. Não bloquear minha filha quando vem falar de uma assunto que pra mim é estranho ou chocante. Aprendi que a acolhida é a melhor opção.

**Participante Conversas
Adolescência - EEB São
Francisco**

Seccional Chapecó, SC

As conversas passaram a ser mais amigáveis, os limites mais claros fortalecendo ato e consequência. Percebi que preciso passar mais tempo com meus filhos.

**Participante Conversas
Filhos Adultos - UNIARP
- UAMI**
Caçador, SC

Seccional Videira, SC

Melhorou o relacionamento e diálogo com os filhos adultos e mais atenção ao uso de telas com os netos e bisnetos.

**Participante
Bem-envelhecer**

Seccional Campinas, SP

Meu crescimento pessoal, mais tolerância com as limitações e maior paciência com as mudanças sociais.

**Participante Conversas
Adolescência**

Seccional Curitiba, PR

Com o encontro desenvolvi estratégias para conseguir lidar com algumas situações do dia a dia.

**Participante
Bem-envelhecer REVIVI**

Seccional Videira, SC

Mais compromisso e cuidados com a saúde. Interação com o grupo.

**Participante Conversas
Adolescência**

Seccional Curitiba, PR

Na área da escuta sem julgamento, impor limites, também nos eletrônicos, ambiente familiar harmonioso e, está sempre atento ao comportamento dos nossos filhos.

**Participante
Ciclo de Debates**

Seccional Goiânia, GO

Os encontros me levaram a atender com mais atenção e carinho as demandas da família. Não deixando o cansaço dominar ao voltar para casa.

**Participante Conversas
Jovens Empreendedores
Rurais**

Seccional Videira, SC

Melhorou na convivência com a família na hora de lazer e trabalho, e nas divisões de tarefas em casa e no trabalho.

**Participante Conversas
Fase Escolar**

Seccional Goiânia, GO

Me fez repensar o papel dos pais na formação dos filhos, o que é necessário mudar, acrescentar, o que realmente devo fazer para errar menos.

**Participante Conversas
Fase Infantil - Gestantes
de Carli**

Seccional Videira, SC

Ajudou estimulando os familiares a participar do cuidado e da educação das crianças.

Nome / Turma
Transcrição da experiência
**Participante Conversas
Fase Infantil**

Seccional Grande
Florianópolis, SC

*Percebi o quanto a linguagem interfere na educação.
Uma escuta mais ativa tá fazendo toda a diferença.*

**Participante Conversas
Adolescência**

Sec. Guarapuava, PR

*Aprendi a ouvi-los mais, ter mais paciência e entender
melhor a fase da adolescência de modo geral.*

**Participante
Ciclo de Debates**

Seccional Joaçaba e
Herval D'Oeste, SC

*Não imaginei que criar filhos era tão difícil e desafiador,
mas com a Escola de Pais vi que podemos fazer sempre
melhor.*

**Participante Conversas
Adolescência**

Seccional Mogi das
Cruzes, SP

*Consegui melhorar a relação com meu filho adolescente,
aumentando a compreensão e a empatia. O curso
também me incentivou ao aprendizado contínuo e ao
crescimento pessoal, me esforçando sempre para me
tornar uma mãe mais confiante e melhor.*

**Participante
Ciclo de Debates**

Seccional Erechim, RS

*Os conteúdos trouxeram ferramentas para lidar com
birras e a importância da presença.*

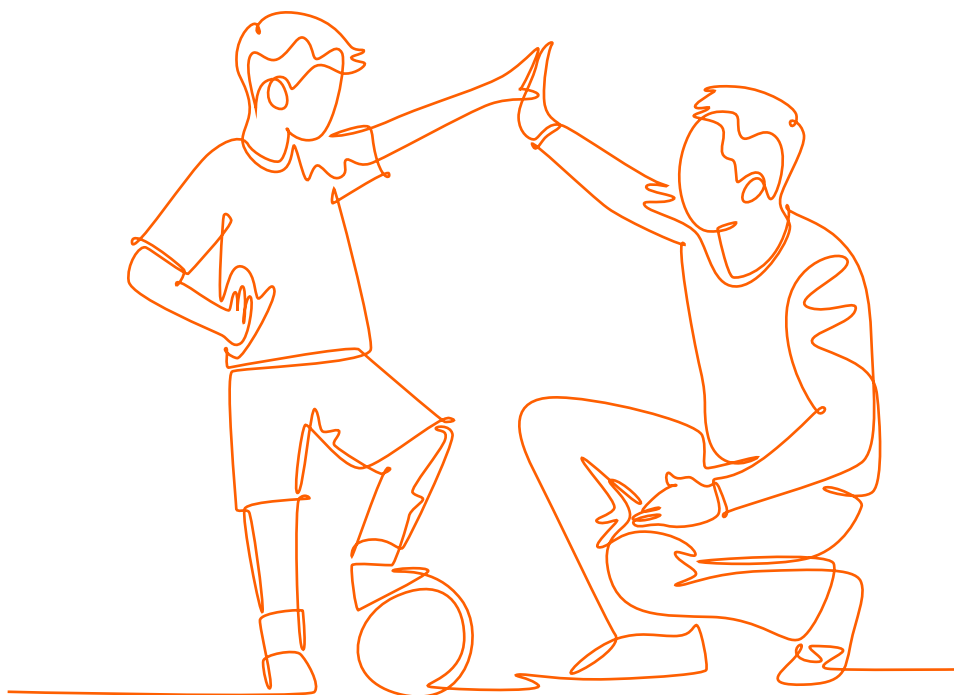

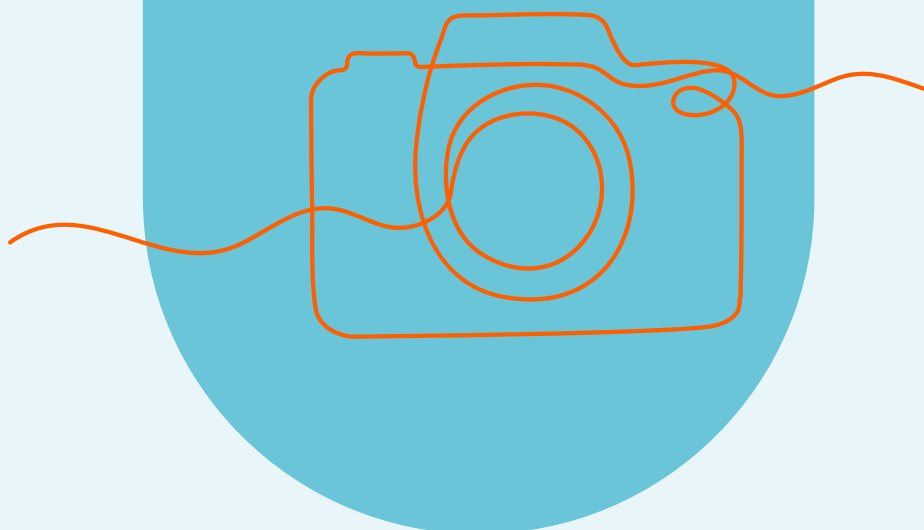

3.

EVIDÊNCIAS Das ações e engajamento INSTITUCIONAL

Este capítulo reúne registros e evidências das ações realizadas ao longo de 2025, reforçando a transparência, a prestação de contas e o compromisso da EPB com boas práticas de governança e impacto social.

As ações da Diretoria Executiva Nacional, as visitas às seccionais, os congressos, seminários, cursos, palestras, lives, webinars e demais eventos demonstram:

- O **ALCANCE TERRITORIAL DA EPB;**
- **A DIVERSIDADE DE PÚBLICOS ATENDIDOS;**
- O **FORTALECIMENTO DA REDE COLABORATIVA NACIONAL.**

As imagens e registros funcionam como **indicadores qualitativos de impacto**, evidenciando engajamento comunitário, participação social, fortalecimento de vínculos e disseminação do conhecimento - elementos centrais do **Pilar Social do ESG**.

3.1 Ações da Diretoria executiva nacional



Reunião com Equipe de Marketing Digital em Curitiba • Janeiro 2025



Revisão Nacional Crescer Juntos para Impactar Mais • Dia 1 • Fev 2025



Revisão Nacional Crescer Juntos para Impactar Mais • Dia 2 • Fev 2025



Reunião de planejamento em conjunto com as seccionais • Março 2025

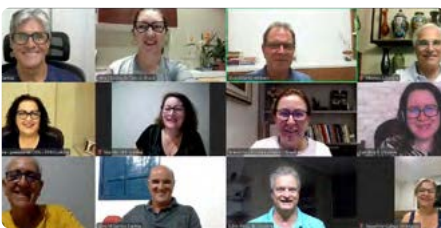

Lançamento Campanha Escolha Fazer Melhor • Março 2025



Reunião Conselho de Educadores



Participação no evento Bett Brasil • São Paulo • Abril 2025

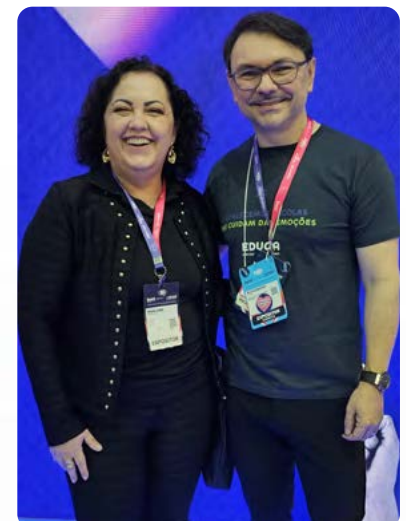



Visita da DEN na seccional **Campo Grande, MS**



Reunião com o Conselho Consultivo • **Abril 2025**

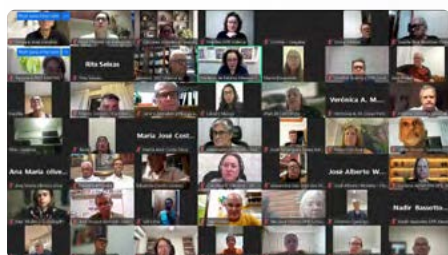

Assembleia Geral Ordinária
Abril 2025



Reunião de alinhamento com Representantes Nacionais • **Abril 2025**



Boas-vindas a nova Seccional Aldeia, PE • **Junho 2025**



Reunião de Planejamento Estratégico EPB • **Outubro 2025**



Reunião com Representantes Nacionais • Projeto Revigorar EPB
Agosto 25



Reunião com Presidentes e Representantes Nacionais • **Ago 2025**

3.2 congresso Nacional



Auditório no 1º dia do 61º Congresso Nacional, realizado nos dias 19, 20 e 21 de junho de 2025 • São Paulo/SP



Palestrante 1º dia
Daniella Freixo de Faria



Abertura 61º Congresso Nacional 2025



Palestrante 2º dia
Antônio Sergio de Araújo



Homenagens às seccionais e associados EPB



Palestra de abertura com **Daniella Freixo de Faria**



Palestrante 2º dia
Raquel Roche Menezes



Abertura 61º Congresso Nacional 2025



Auditório no 2º dia de Congresso



Palestrante 2º dia
Adriana Concette



Palestra 2º dia com **Maria Luiza Dias Garcia**



Palestra 2º dia com **Cezar Augusto Detoni**



Palestrante 3º dia
Cineiva Campoli Paulino Tono



Palestra 2º dia Congresso Nacional com **Juliana Gatti Pereira Rodrigues**



Palestrante 3º dia
Ailton Cezario Alves Junior



Palestra 3º dia com **Laine Valgas**



Painel 3º dia Congresso Nacional



Anjos do 61º Congresso Nacional



Cerimônia de encerramento **61º Congresso Nacional**

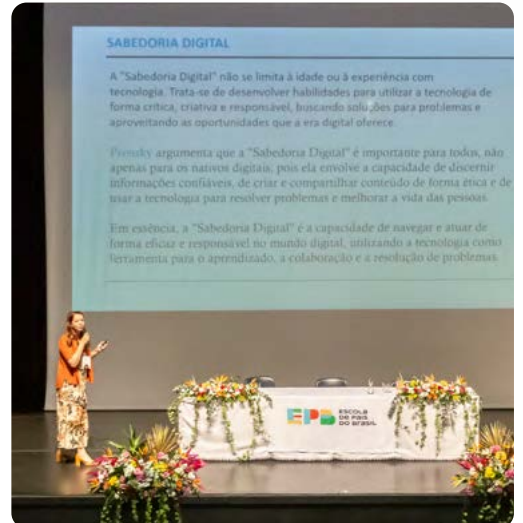

Palestra 3º dia com **Cineiva Campoli Paulino Tono**



Delegação **Videira/SC**



Delegação **Bahia**



Delegação **Erechim/RS**



Delegação **Goiânia/GO**



Delegações **Bahia e Alagoas**



Delegação **Campo Grande/MS**



Delegação **Curitiba/PR**



Delegação **Grande Florianópolis/SC**



Delegação **Joaçaba/SC**



Delegação **Belo Horizonte/MG**



Delegação **Recife/PE**



Delegação **Seccional Virtual**

3.3 seminários

CLIQUE NO ÍCONE PARA ASSISTIR

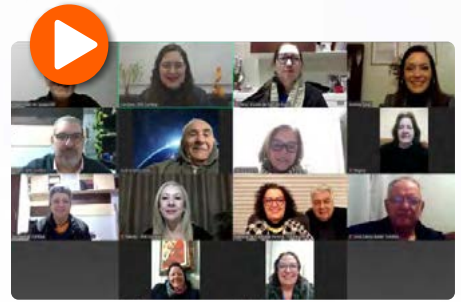

54° Seminário de Curitiba/PR:
Traumas: caminhos e soluções



44° Seminário de Goiânia/GO: **Do gênio calmo ao furacão de emoções**



55° Seminário de Belo Horizonte/MG:
Família, escola e sociedade: entre laços e desafios



Seminário EPB João Monlevade/MG:
Jovem e saúde mental: cuidar é transformar vidas



Seminário EPB • Rio Verde/GO



Seminário EPB • Joaçaba e Herval d'Oeste/SC

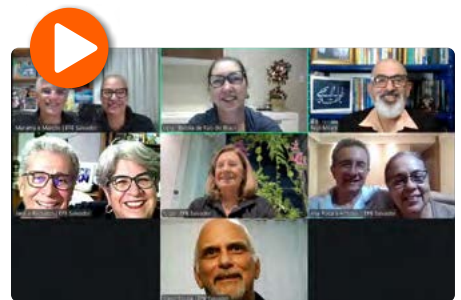

52° Seminário de Salvador/BA:
A família como agente estruturante da paz



Seminário EPB • Teotônio Vilela/AL



Seminário EPB • Chapecó/SC

3.4 CURSOS E CICLOS DE DEBATES



Seccional Campo Grande/MS • Ciclo de Debates Apae



Seccional Virtual • Turma 1_25
Fase Infantil



Seccional Chapecó/SC
Filhos Adultos • Turma 5_25



Seccional Campinas/SP
Bem-Envelhecer • Turma 11_25



Seccional
Tupã/SP • Ciclo
de Debates EEB
Irena Resina



Seccional Guarapuava/PR
Ciclo de Debates



Curso
Bem-Envelhecer
Paróquia Santa
Margarida
Turma 14



Seccional Salvador/BA • Ciclo de Debates em Piritiba



Seccional Santa Bárbara d'Oeste/SP • Ciclo de Debates



Seccional Erechim/RS • Ciclo de Debates



Seccional Campinas, SP
Bem-Envelhecer • Turma 11_25



Seccional Alagoínhas/BA
Fase Escolar



Seccional São Paulo/SP • **Fase Infantil**



Seccional São Marcos • **Ciclo de Debates**



Seccional João Monlevade/MG • **Fase Infantil**



Seccional Grande Florianópolis/SC • **Fase Infantil**



Seccional Mogi da Cruzes/SP
Adolescência • Turma 10_25



Seccional Videira/SC • **Ciclo de Debates - CETREVI**



Seccional Virtual
Fase Escolar • Híbrido



Seccional Curitiba/PR
Fase Infantil



Seccional Videira/SC
CRAS Filhos Adultos



Seccional Salvador/BA • **Fase Adolescência Sesi Retiro**



Seccional Recife/PE • **Ciclo de Conversas Fase Adolescência**



Seccional Videira/SC
Gestantes Decarli CFI



Seccional Videira/SC • **Conversas com Jovens • Gov. Lacerda**



Seccional Videira/SC
Conversas com Jovens • Iomerê/SC



Seccional Curitiba/PR
Curso Fase Adolescência ESIC



Seccional Campo Grande/MS • **Ciclo Escola Alceu Viana**



Seccional Teotônio Vilela/AL
Ciclo de Debates



Seccional São Miguel do Iguçu/PR
Ciclo de Debates



Seccional Sorocaba/SP • Bem-Envelhecer • Salto de Pirapora



Seccional Guarapuava.PR
Ciclo de Debates



Seccional Curitiba/PR
Adolescência Julho 2025

3.5 PALESTRAS e LIVES



Seccional Recife/PE



Seccional Sorocaba/SP • **Palestra**



Seccional Videira/SC • **Palestra para mulheres MBRF**



Seccional Mogi das Cruzes/SP
Oficina das Emoções



Seccional Curitiba/PR
Palestra ESIC



Seccional João Monlevade/MG • **Palestra**



Seccional Teônio Vilela/AL • **Palestra**



Seccional Grande Florianópolis/SC • Formação com professores



Seccional Belo Horizonte/MG
Palestra Saúde Mental



Seccional Erechim/RS • Palestra



Piracicaba/SP • Dia C da
Convivência na Escola

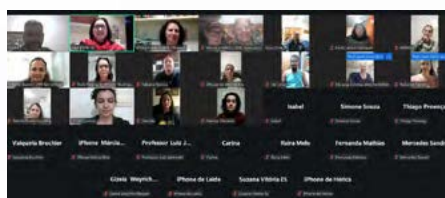

Seccional Virtual • Palestra
Outubro 2025



Seccional Joaçaba/SC
Palestra



Seccional Salvador/BA • Palestra SESI



Seccional Chapecó/SC • Palestra para Pais EEB Serafin Enos Bertaso • Nova Itaberaba



Seccional Virtual • **Senai Montenegro** Bullying e Cyberbullying



SIG Saúde de Criança e Adolescentes



Escola de Pais do Brasil



Marlene de Fátima M. Pereira
Economista pela UFPR, Presidente da Diretoria da Escola de Pais do Brasil, Curitiba, PR.



Jean Khater Filho
Pediatra. Presidente do Conselho de Educadores da Escola de Pais do Brasil, São Vicente, SP.

 31/07/25

 11h às 12h

 <https://rcc.mp.br/RUTE/aovivo>



Palestra on-line para pediatras pela **Rede Univ. de Telemedicina**



Seccional Alagoinhas/BA • **Palestra**



Seccional Virtual • **Palestra no município de Taquari/RS**



Seccional Caxias do Sul/RS • **Gramado**



Palestra na EEB Prof. Maura de Sena • **Pinheiro Preto/SC**



Seccional Virtual • **Palestra no município de Taquari/RS**



Seccional Alagoinhas/BA **Palestra**



Seccional Curitiba/PR • Palestra na Igreja São Pedro



Seccional Curitiba/PR • Palestra Paróquia São Francisco de Paula



Seccional Curitiba/PR • Palestra com Helena Mandelbaum e Juliana Polloni: O Impacto Invisível do Trabalho nas Relações Familiares



Seccional Curitiba/PR • Palestra Curso Pedagogia UniEnsino

3.6 OUTROS EVENTOS



Entrevista RIC TV com presidente da DEN



Seccional Curitiba/PR • Podcast Prosa Educativa, do Instituto Casagrande



Podcast com a presidente da DEN • TV Uninter



Entrevista Rede Paranaense de Comunicação com a presidente da DEN • RPC



Entrevista Rede Paranaense de Comunicação • RPC • Curitiba/PR



Seccional Curitiba/PR • Festa junina



Alagoínhas/BA • Programa de Rádio
Campanha Escolha Fazer Melhor



São Paulo/SP
Entrevista TV Legislativa



Seccional Joaçaba/SC • Campanha Escolha Fazer Melhor



Entrevista no programa Chapecó
Notícias • Rádio Chapecó FM



Seccional Alagoínhas/BA
Grande Feira da Pechincha



Belo Horizonte/MG • Celebração 60
anos com inauguração memorial

Seccional Belo
Horizonte/MG
Campanha
Escolha Fazer
Melhor



Comemoração dos 61 anos
EPB Seccional Curitiba/PR



Seccional São Miguel do Iguaçu/PR • **Semana combate ao Abuso e Exploração de Crianças e Adolescentes**



Seccional Erechim/RS
50ª Edição Mondongo



Xanxerê/SC • **Dia da Família na Escola**



Seccional Campo Grande/MS • **Acolhimento de novos associados**



Seccional Videira/SC • **Feijão Família**



Seccional Joaçaba/SC
Prefeitura Municipal



Curitiba comemorando os 62 anos da EPB no Brasil • **Outubro 2025**



Seccional Virtual
Formatura Proerd Montenegro/RS

3.7 Webinars



1 Escola sem Celular: benefícios e desafios com Renato Casagrande
<https://youtube.com/live/1NoTn83WB-A>



2 Autismo: definição, desafios e o papel dos pais com Cláudia Romano Pacífico
<https://youtube.com/live/koGLGgNwc4o>



3 Sinais de alerta em saúde mental na adolescência com Catarina Costa Marques
<https://youtube.com/live/maWDd0MtU9A>



4 A maternidade e sua pluralidade com Michele Bueno
<https://youtube.com/live/zCnu2ywwS9s>



5 Mudanças Climáticas e educação ambiental: um diálogo em família com Juliana Gatti
<https://youtube.com/live/4JKohhHaHl>



6 Férias escolares com propósito: como podem ser? com Cineiva Tono
https://youtube.com/live/l_uXynjeR68



7 Primeira Infância: construindo as bases para a vida com Andreia Baldissera
<https://youtube.com/live/6PaSxZ3oGMU>



8 Saúde mental da família: quando a dor grita e a escuta responde com Jane Haddad e Geraldo Peçanha de Almeida
<https://youtube.com/live/9TPA2yms0Cc>



9 Saúde, prevenção e vínculos: um olhar do cuidado na família com Juliana Polloni
<https://youtube.com/live/paMrrmw2keg>



10 Quando a vida nasce da despedida: um olhar sobre luto e doação com Elisa Rosa Vieira Costa
<https://youtube.com/live/aJ-oxwlvNw>



11 Voluntariado: o amor em ação com Sandra Munero
<https://youtube.com/live/UUblbvC2GNY>

3.8 EVENTOS DE ATUALIZAÇÃO E CAPACITAÇÃO CONTINUADA DOS ASSOCIADOS



Mentoria • Turma 1_25



Mentoria • Turma 2_25



Mentoria • Turma 3_25



Programa de integração • Turma 7_25



Programa de Integração • Turma 8_25 Maio 2025



Programa de Integração • Turma 9-25



Programa de integração • Turma 10_25



Formatura • PFC Turma 7_25



Reunião Diretores pedagógicos • Outubro 2025



Revisão regional Seccional Teotônio Vilela/AL



Revisão estadual Bahia • Agosto 2025



Revisão estadual São Paulo



Reunião diretores pedagógicos • Abril 2025



Reunião com diretores administrativos e financeiros



Revisão regional Seccional Chapecó e Xanxerê/SC



Revisão estadual Anápolis e Goiânia



Revisão Região Sul • Setembro 2025

4. TRANSPARÊNCIA

A EPB reafirma seu compromisso permanente com a transparência, a integridade e a excelência na gestão institucional. Anualmente, realiza sua Assembleia Geral, momento em que são apresentados o Relatório de Atividades e as Demonstrações Financeiras do exercício, acompanhados do respectivo parecer do Conselho Fiscal.

Em consonância com as boas práticas de governança, todos esses documentos são publicados de forma sistemática e disponibilizados para consulta no site institucional, garantindo amplo acesso às informações, fortalecimento da cultura de prestação de contas e transparência perante a sociedade.

4.1 ORIGEM DOS RECURSOS FINANCEIROS

RECEITAS 2025

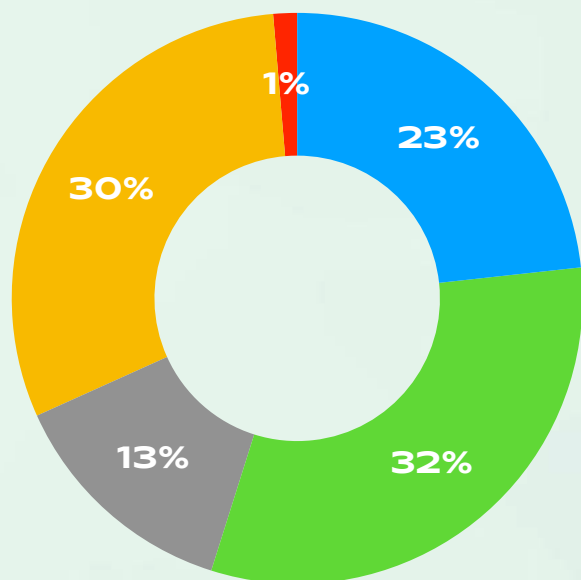

- DOAÇÕES: R\$ 60.100,00
- CONTRIBUIÇÕES ASSOCIATIVAS: R\$ 81.620,00
- DOAÇÕES E PATROCÍNIOS CONGRESSO NACIONAL: R\$ 78.500,00
- INSCRIÇÕES PARA CONGRESSO NACIONAL: R\$ 34.595,03
- VENDA DE PRODUTOS: R\$ 3.480,00

TOTAL ENTRADAS: R\$ 258.295,03

4.2 DISTRIBUIÇÃO DAS DESPESAS

DESPESAS 2025

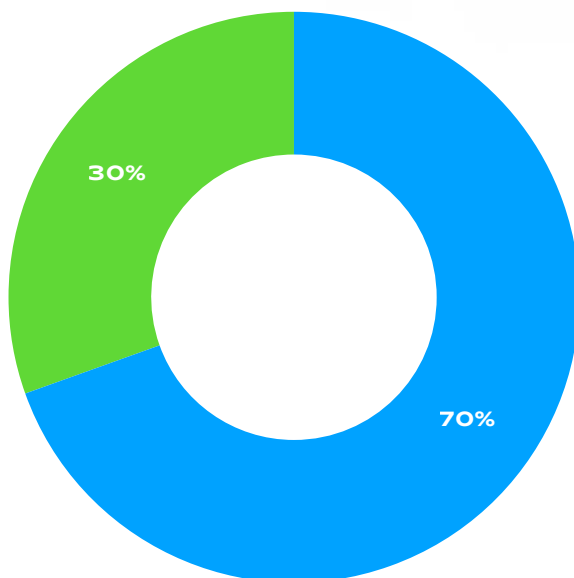

- **DESPESAS OPERACIONAIS: R\$ 249.664,75**
- **DESPESAS CONGRESSO NACIONAL: R\$ 109.441,93**

TOTAL SAÍDAS: R\$ 359.106,68

4.3 TRABALHO VOLUNTÁRIO: R\$ 630.334,32

Este valor é reconhecido para refletir a contribuição do trabalho voluntário como uma fonte importante de apoio à instituição, essa receita é registrada para refletir a contrapartida das horas de trabalho dos voluntários, contribuem de forma substancial para as atividades da organização.

Esse valor é calculado com base na contabilização das 5.932 horas de trabalho voluntário realizados pela Diretoria Executiva Nacional - DEN ao longo do ano de 2025.

4.4 Demonstrações Financeiras

Empresa: ESCOLA DE PAIS DO BRASIL
C.N.P.J.: 62.993.456/0001-57
Balanco encerrado em: 31/12/2025

Folha:
Emissão: 04
Hora:

BALANÇO PATRIMONIAL

Descrição	Saldo Atual	Descrição	Saldo Atual
ATIVO	369.824,72D	PASSIVO	
CIRCULANTE	306.424,50D	CIRCULANTE	
CAIXA E EQUIVALENTES DE CAIXA	294.428,49D	FORNECEDORES NACIONAIS DE SERVIÇOS	
BANCOS CONTAS MOVIMENTO SEM RESTRIÇÃO - ASSIST. SOCIAL	2.955,00D	FORNECEDORES DE SERVIÇOS	
BANCO DO BRASIL S.A. - ASSIST. SOCIAL	2.955,00D	FORNECEDORES DE SERVIÇO	
Banco do Brasil S.A.	2.955,00D	Fornecedores	
BANCOS CONTA APLICAÇÃO SEM RESTRIÇÃO - ASSIST. SOCIAL	291.473,49D	OBRIGAÇÕES COM FUNCIONÁRIOS	
BANCO DO BRASIL S.A. - ASSIST. SOCIAL	291.473,49D	OBRIGAÇÕES COM FUNCIONÁRIOS	
Banco do Brasil S.A. - Aplicação	290.501,61D	OBRIGAÇÕES COM PESSOAL	
Banco do Brasil S.A. - Ouropop	971,88D	Salários a pagar	
		Serviços Autônomos a pagar	
CRÉDITOS A RECEBER	11.996,01D	ENCARGOS SOCIAIS COM PESSOAL	
OUTROS CRÉDITOS	11.996,01D	INSS 1ª Folha de Pagamento a receber	
OUTROS CRÉDITOS	11.996,01D	FGTS 1ª Folha de Pagamento a receber	
Cartões Pedagógicos EPB	11.996,01D	Contrib. Sindical a receber	
NAO CIRCULANTE	63.400,22D	PROVISÃO DE FÉRIAS	
ATIVO IMOBILIZADO	63.400,22D	Provisão de Férias	
IMOBILIZADO SEM RESTRIÇÃO	63.400,22D	OBRIGAÇÕES TRIBUTÁRIAS	
IMOBILIZADO ASSISTENCIA SOCIAL	80.432,30D	OBRIGAÇÕES TRIBUTÁRIAS	
Terenos	30.763,40D	RETENÇÕES NA FONTE	
Computadores e periféricos	25.392,91D	PIS(COFINS)/CSLL Terceiros a receber	
Móveis e Utensílios	24.275,99D	ISS Terceiros a receber	
(-) DEPRECIACAO ACUMULADA - ASSIST. SOCIAL	17.032,08C	OUTRAS OBRIGAÇÕES	
(-) Depreciação Acumulada Móveis e Utensílios	17.032,08C	OUTRAS OBRIGAÇÕES A PAGAR	
		OUTRAS OBRIGAÇÕES	
		Cartões Pedagógicos EPB	
		NAO CIRCULANTE	
		EMPRÉSTIMOS E FINANCIAMENTOS	
		CONTRATOS	
		CONTRATOS	
		Adiantamento de Contratos	
		PATRIMÔNIO	
		PATRIMÔNIO SOCIAL	
		PATRIMÔNIO SOCIAL	
		SUPERÁVIT OU DÉFICIT ACUMULADO	
		Superávit ou Déficit Acumulado	

Documento assinado digitalmente
MARLENE DE FATIMA MEREZE PEREIRA
 Data: 24/02/2026 11:30:26-0300
 Verifique em <https://validar.irs.gov.br>

ASSINADO DIGITALMENTE
FABIO MARCONDES
 A certificação com a assinatura e o selo de verificação em:

SUPERÁVIT OU DÉFICIT DO EXERCÍCIO
Déficit do Exercício

ESCOLA DE PAIS DO BRASIL
 62.993.456/0001-57
 01/01/2025 - 31/12/2025

Folha:
Número liv

DEMONSTRAÇÃO DO RESULTADO DO EXERCÍCIO EM 31/12/2025

ATIVIDADES

IM RESTRIÇÃO

VOLUNTÁRIO

M RESTRIÇÃO

CONTRIBUIÇÕES ASSOCIATIVAS
INGRESSO NACIONAL

PERACIONAIS

MINISTRATIVAS

COM PESSOAL
SOCIAIS COM PESSOAL
DE TERCEIROS PESSOA JURÍDICA
ÃO
ÉRAIS
SPESAS
TAXAS E CONTRIBUIÇÕES
COM DEPRECIACÃO E AMORTIZACÃO

NDICIONADAS

VOLUNTÁRIO

OM CONGRESSO

COM CONGRESSO
IS COM CONGRESSO

FINANCEIRO

FINANCEIRO ASSIST. SOCIAL

ICAÇÃO

NANCEIRAS

COM MULTA E JUROS

4.5 Parecer do Conselho Fiscal

O **parecer** confirma a regularidade da gestão financeira e administrativa, fortalecendo a governança e a confiança pública.



PRESTAÇÃO DE CONTAS EXERCÍCIO 2025 DA ESCOLA DE PAIS DO BRASIL

CNPJ/MF: 62.993.456/0001-57

PARECER DO CONSELHO FISCAL

Atendendo ao previsto nos artigos 48 e 49 do Estatuto Social da Escola de Pais do Brasil - EPB, o Conselho Fiscal composto pelos Titulares: **Orlando Spricigo**, **Miguel Rosa dos Santos** e **Jairo Marcelo Santos**, da Diretoria eleita para o biênio **2024-2026**; e, de acordo com as competências estabelecidas no Art. 29 do mesmo estatuto, procedeu à análise das demonstrações contábeis e documentos financeiros referentes ao exercício social findo em 31/12/2025 e, após criteriosa análise, constatou-se que a gestão financeira da entidade foi conduzida em conformidade com os princípios da legalidade, eficiência, economicidade e transparência, não sendo identificadas inconsistências materiais ou irregularidades que comprometam a integridade contábil e patrimonial da organização. Assim, este Conselho Fiscal recomenda a aprovação integral das contas relativas ao exercício de 2025, pela Assembleia Geral, sem restrições, e se dê a devida publicidade.

São Paulo-SP, 18 de fevereiro de 2026.

Assinaturas dos Membros do Conselho Fiscal - Titulares

Documento assinado digitalmente
 **ORLANDO SPRICIGO**
Data: 19/02/2026 12:23:30-0300
Verifique em <https://validar.it.gov.br>

Orlando Spricigo

Documento assinado digitalmente
 **MIGUEL ROSA DOS SANTOS**
Data: 24/02/2026 13:29:55-0300
Verifique em <https://validar.it.gov.br>

Miguel Rosa dos Santos

Assinado digitalmente
 **JAIRO MARCELO SANTOS**
A conformidade desta assinatura pode ser verificada em:
<http://serpro.gov.br/assinador-digital>

Jairo Marcelo Santos

DO ESTATUTO SOCIAL DA ESCOLA DE PAIS DO BRASIL - EPB:

CAPÍTULO VII-DO EXERCÍCIO SOCIAL E DAS DEMONSTRAÇÕES FINANCEIRAS

Artigo 48 – Ao fim de cada exercício, será levantado o balanço geral, elaboradas as demonstrações financeiras referentes às importâncias recebidas e despendidas pela **EPB** no decorrer do exercício, a serem submetidos pela Diretoria Executiva Nacional à apreciação do Conselho Fiscal e, posteriormente, a todos os associados, em Assembleia Geral Ordinária.

Artigo 49 – As receitas e despesas da **EPB** deverão estar escrituradas em livros ou em escrituração digital, revestidos das formalidades que assegurem a respectiva exatidão.

Rua Bartira, 1094 -Bairro Perdizes -São Paulo-SP- CEP 05009-000
+55 (11) 3679-7511
www.escoladepais.org.br - secretaria@escoladepaisdobrasil.org.br



5.

Perspectivas e SUSTENTABILIDADE DO IMPACTO

Com mais de seis décadas de atuação, a EPB projeta seu futuro com foco na ampliação do impacto social, na sustentabilidade institucional e no fortalecimento da educação familiar como vetor do desenvolvimento humano. As prioridades estratégicas incluem:

- expansão de seccionais;
- **AMPLIAÇÃO DA BASE DE VOLUNTÁRIOS;**
- FORTALECIMENTO DA FORMAÇÃO CONTINUADA;
- **CONSOLIDAÇÃO DE PARCERIAS INSTITUCIONAIS;**
- INTENSIFICAÇÃO DA ATUAÇÃO DIGITAL.

Ao alinhar suas estratégias aos princípios ESG, a EPB reafirma a educação familiar como investimento social estruturante para uma sociedade mais justa, resiliente e solidária.

6.

ENGAJAMENTO, VOLUNTARIADO e VALOR SOCIAL COMPARTILHADO

A **EPB promove** o engajamento cidadão por meio do voluntariado educativo, oferecendo acesso gratuito ao conhecimento e fortalecendo vínculos familiares e comunitários. O voluntariado na EPB representa:

- INVESTIMENTO SOCIAL DE ALTO retorno;
- **FORTALECIMENTO DO CAPITAL HUMANO;**
- Promoção DA CULTURA DE PAZ;
- **GERAÇÃO DE VALOR SOCIAL COMPARTILHADO.**

Benefícios de integrar a EPB:

- PARTICIPAÇÃO em ESPAÇOS QUALIFICADOS DE APRENDIZADO COLETIVO;
- **PERTENCIMENTO a uma INSTITUIÇÃO NACIONAL RECONHECIDA;**
- ATUAÇÃO DIRETA na TRANSFORMAÇÃO SOCIAL;
- **ACESSO à FORMAÇÃO CONTINUADA;**
- INTEGRAÇÃO a uma rede COLABORATIVA DE IMPACTO.

O voluntariado na EPB está diretamente alinhado ao Pilar Social do ESG, promovendo inclusão, educação, bem-estar e desenvolvimento sustentável.

VENHA FAZER PARTE DESSA
REDE DE IMPACTO SOCIAL.
ASSOCIE-SE À EPB:

[CLIQUE AQUI](#)

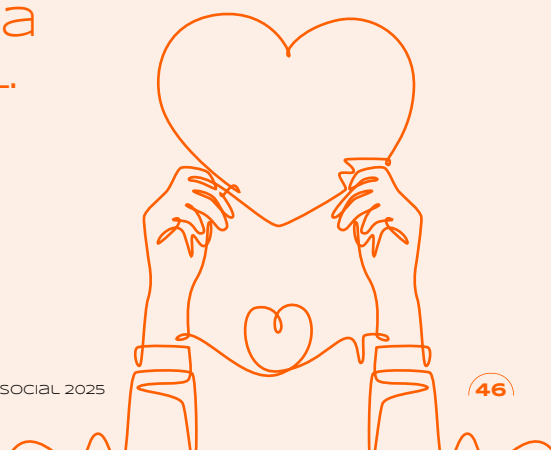



EPB ESCOLA
DE PAIS
DO BRASIL

ESCOLADEPAISDOBRASIL.ORG.BR

